中華民國念二年十一月十七日 星期五 第九千三百二十一號

時事新報

今日本報外埠三大張 本埠另加一張 （售大洋四分二厘）

內政部登記證警字第五四號 中華郵政登記證第七三號 中華郵政特准掛號立券認為新聞紙類

發行人 張竹平
編輯人 潘公弼
發行所 上海山東路二二四號
印刷所 上海江西路三〇七號
電話 九三二五三至六號（四線轉接各部）
電報掛號 六六九〇
郵政信箱 三四八號

民國廿二年十一月十五日上午在上海恩派亞戲院當衆舉行

紅獅牌香煙

空殼贈券第一期開獎對號單

執行人 萬國儲蓄會開獎執行員薛邁羅會計師

監察人 由來賓推舉下列代表監視

法租界麥琪路一六一號陳衡彬先生 方浜路安平里第二號楊達年先生 閘北安甯路瑞和坊二號畢阿財先生 閘北新民路中一〇二九號張培寧先生 小沙渡路海防路錦昌祥號葉嘉康先生 上海南陽橋寶祥號張子卿先生 杭州東街路泰和公司蔡長生先生 蘇湖大馬路源昶公司錢品良先生

未換出號碼 概不參加

頭獎壹張 木字組九九九三號 獨得洋壹萬元

式獎式張 才字組一〇〇五號 籍字組四五二三號 各得洋五百元

叁獎十張（各得洋一百元）

商字組五〇九〇號 改字組七七二二號 岡字組七三八七號 木字組六九一二號 改字組九四三二號 闕字組二一八四號 方字組六六四三號 衣字組〇六五二號 能字組九六〇二號 四字組五四七二號

肆獎念張（各得洋五十元）

地字組五七六一號 朝字組一九四〇號 鱗字組七二七八號 敢字組五七六四號 改字組三四四六號 位字組三三〇三號 淡字組七三二六號 良字組六三四六號 藏字組三九八三號 李字組九二五二號 黃字組七六六五號 良字組九〇四七號 調字組三〇二六號 劍字組〇九一六號 民字組三七九六號 朝字組〇五六四號 藏字組九二五八號 拱字組六七五七號 鳳字組六八五九號 菜字組六三八七號

伍獎肆拾張（各得洋廿五元）

周字組三〇二〇號 讓字組五九三六號 霜字組一八〇四號 垂字組八九八八號 首字組九四〇六號 潛字組四一三六號 騰字組六八四〇號 毛字組七二六九號 李字組二〇四一號 珠字組一七一二號 彼字組九三六二號 推字組二〇三三號 鳳字組六一二四號 推字組三三七六號 邇字組五八五六號 詩字組九七一三號 呂字組六五五二號 陽字組六八五六號 金字組三二八九號 萬字組六二三三號 稀字組〇八三七號 維字組六四七二號 天字組〇九四九號 羽字組九九八七號 重字組九〇一四號 天字組一五八二號 垂字組九一六三號 垂字組九三五八號 木字組四〇二〇號 養字組四六〇一號 邇字組〇七〇五號 得字組〇九二〇號 宇字組五八三三號 珍字組九三六四號 伐字組七九九七號 率字組四八六九號 恭字組三二八六號 際字組二三二八號 問字組四八七〇號 桔字組五二五八號

陸獎壹百張（各得洋拾元）

宇字組八八〇五 遐字組〇二二九 歸字組九三四七 衣字組七八八九 李字組四三七九 貞字組九〇七二 劍字組〇一八三 李字組八二五四 藏字組二四四七 日字組四七四七 詩字組九六七四 宿字組七四七二 讓字組五五二五 被字組四四二九 雲字組一六九〇 發字組一四一七 玉字組七八八二 木字組〇六九九 朝字組一九八五 化字組三八二三 周字組六六二五 萬字組〇九二六 毛字組三七四三 能字組三九一一 作字組三七一一 鳳字組八二一八 辰字組七一九七 果字組一一六六 洪字組八五一二 罔字組七三一三 詩字組〇六四三 戶字組四四九九 道字組五六〇六 生字組九九三二

淡字組一二〇九 元字組一一三〇 衣字組九三四二 陽字組四七九〇 羽字組五二四三 雲字組七二九九 萬字組七八〇四 絲字組一〇三五 騰字組八〇三〇 讓字組七九二一 火字組六八三三 遐字組七三五七 辰字組六九九九 必字組四〇三六 制字組二五二八 改字組二〇一二 辛字組九五七七 火字組八九〇八 翔字組九七〇一 念字組四七八〇 李字組一八六四 能字組六三三五 薑字組八五一四 薑字組九二五六 巨字組七八七四 民字組一六七〇 蓋字組五〇六八 來字組九〇九八 民字組七三八三 常字組八四九四 字字組一七八四 平字組二一八九 率字組〇八〇五 民字組一四五四

周字組八九二八 師字組八五四一 霜字組九九六四 冬字組一五五一 道字組六九七七 薑字組一五〇一 制字組五二四二 致字組一八三三 慕字組六八〇九 關字組四九五〇 育字組〇一四五 號字組六三二一 稱字組七五二八 芥字組〇九五七 實字組四五六〇 鳳字組七一九六 黎字組六七九五 章字組七二一三 寫字組九五三六 汝字組八三七八 朝字組八五四〇 問字組八三八一 宇字組二三一三 浚字組〇五四三 念字組四八九二 薑字組三八八九 垂字組六七五六 來字組六七〇一 罪字組二三五九 忘字組二三四二 光字組六七七四 必字組九六四四

柒獎 凡與頭獎末尾93二字相同者（不拘組字）各得紅獅牌香烟二百枝

以上各獎除七獎外准發給由得獎人指定之上海永安先施或新新公司同等價值之禮券如不欲禮券可自行指定同等價值之任何贈品

中獎諸君請於民國廿二年十二月十五日前持券向各地紅獅牌香煙總經理處領取獎品上海中獎諸君請於期內向九江路A字二號本公會領取逾期作廢

（報紙所登號碼如有錯誤以本公會自印號單為準）

蘇浙皖紅獅牌香煙經銷公會啟 地址上海九江路A字二號

額外加贈

本公會為酬答愛吸紅獅牌香煙諸君盛意起見對於此次第一期贈券除照券上所列各獎全數發給外特另具獎額外加贈如下

（一）凡贈券號碼與頭獎相同而組字不同者各得洋拾元

（二）不中獎贈券十張可向各煙紙店掉換紅獅第二期贈券一張

以上二端又為紅獅吸者意外利益

第二期贈券獎金增加一倍 第一特獎式萬元 各煙紙店均有掉換

梹榔牌香烟第一期贈品憑証

中獎號碼對號單

依據萬國儲蓄會十一月十五日第二百五十四次開獎號碼變通辦法給獎

第一正特獎 一五三三九七號

第一副特獎 一五三三九號

第二正特獎壹玖玖四八七號

第二副特獎一九九四八號

頭獎六十二個	二獎六十二個	三獎六十二個	四獎六十二個
〇〇五一三七	〇一一五二七	〇三六七六七	〇一九〇〇七
〇八一一二七	〇八〇八六七	〇五二四六七	〇六三五四七
一〇一四〇七	〇九六九四七	〇五九八九七	〇九三六八七
一〇四八二七	一〇七二七七	〇六七〇三七	〇九五九三七
一四〇八一七	一二七五一七	〇九四九九七	一〇三六〇七
一九四七八七	一三八二八七	〇九五八五七	一〇七二四七
二四七二五七	一三八五二七	一一三一三七	一一三五八七
二六七六七七	一七三〇八七	一三五二四七	一三六〇二七
二九一〇三七	二一一四二七	一四〇四四七	一七九九二七
三三九二八七	二三五六二七	一七五八五七	二一〇一一七
三四八八二七	二五七一三七	一八五一三七	二三五八二七
三四八九三七	二六五〇三七	一八六〇八七	二五六九九七
三四九一四七	二六六三四七	一九五一九七	三二三七〇七
三四九四五七	三九四三三七	二〇九二八七	三三七八一七
三七〇四五七	四一〇六二七	二四六六八七	三七九九一七
三九三七二七	四一四六一七	二五〇三四七	四〇二三五七
三九七二六七	四二一六八七	二五一六八七	四〇八二〇七
四〇九三四七	四三〇五六七	二六二〇四七	四一一五八七
四二〇一八七	四三二二三七	二九八六六七	四一七四四七
四四八六六七	四五〇七九七	三二八〇四七	四四三八二七
四五一二九七	四五七一三七	三五八〇六七	四七八七〇七
四六二三一七	四六〇六一七	四三六八九七	四七八七八七
四八七五八七	四七三九〇七	四四二五七七	四九四三四七
四九七七八七	四八三〇六七	四七六〇五七	五二八四六七
五〇五八七七	五一〇〇六七	四八三〇〇七	五四五四一七
五〇七一九七	五二八六九七	四九四七二七	五七〇八五七
五一五四二七	五五六八四七	五二二六九七	五八九六七七
五二四五四七	五六六八七七	五二九八六七	六二六五〇七
五三九七一七	五九二〇六七	五三三〇六七	六二七四六七
五五二九〇七	六〇二六一七	五四六四九七	六三五八一七
五六七一七七	六一六八〇七	五六七六二七	六六九二二七
六五二七八七	六二六九八七	五七七一二七	六八三九九七
六九三一四七	六六九九五七	五九五八九七	七〇三九二七
七三七〇八七	六九六七〇七	六一一一二七	七二二四七七
七六三九二七	七一三二二七	六二八八三七	七四六四七七
七八〇〇四七	七二五六三七	六二九五五七	七八三六四七
七九〇一八七	七二六〇九七	六三二三四七	七八七〇五七
七九一〇一七	七四五二九七	六三八七九七	八〇八三四七
七九三〇八七	七六七七七七	六七一一一七	八四五五三七
八五三〇三七	七七七五七七	七四四九六七	八四六九七七
八五五四八七	七八二二九七	七六八四四七	八五七四三七
八七四四四七	七九二六一七	七八九三八七	八七〇五四七
八九二八七七	八三六一六七	七九八五〇七	八七〇九六七
八九九六三七	八三九七九七	八二一七三七	八八九六四七
九〇八三二七	八五三六三七	八二四七三七	九一〇二七七
九〇八七二七	八五八八六七	八三八〇三七	九一六七七七
九一七〇六七	八八二八五七	八四七〇三七	九二三五五七
九二七七〇七	八九〇六四七	八四九五三七	九三六九五七
九四七六一七	九〇六三二七	九一九三六七	九四七〇四七
九六五一六七	九〇九七五七	九四六六九七	九五四九五七
九八一五九七	九一〇八三七	九八一八四七	九六九一一七
一〇一九二五七	九一五九三七	一〇〇六四一七	九六九五八七
一〇四六三九七	九二四六七七	一〇一三六七七	一〇五一〇四七
一〇八九九一七	九二七七二七	一〇四五一四七	一〇五二五七七
一〇九五一四七	九六三七〇七	一〇八二一〇七	一〇九五八一七
一一二一六八七	一〇〇九八一七	一〇八五八四七	一一〇一七〇七
一一六五三五七	一〇二五二三七	一〇八八〇二七	一一二三四三七
一一七四〇七七	一一三四二五七	一〇九二八九七	一一二七八二七
一一九三五〇七	一一四八九二七	一一五六一六七	一一四〇七二七
一二一六二六七	一一六一四六七	一二〇〇二三七	一一八〇二一七
一二二四八二七	一一七二六三七	一二一二三八七	一一八六二九七
一二四三〇四七	一二三七二九七	一二二一七六七	一二三〇三四七

第一正特獎 末尾二字九七號

第二正特獎 末尾二字八七號

領獎期本月念號

（注意所登號碼如有錯誤以本公司對號單爲憑）

領獎處 西華德路天潼路口本公司會計科

中國華東烟公司謹啓

中法儲蓄會

中華民國念二年十一月份第一八一次獎儲通告

第一特獎第三〇〇五七號 獎洋壹萬元

第二特獎第一六七九七號 獎額臨時規定之

頭獎	二獎	三獎	四獎	五獎
〇三九一	〇五一四	〇三一四	〇五二九	三二一一
一九九七八	五四一八	二三四五	一三七三	四一四九
一一六九七	五五二八	三七六〇	二四〇三	七五一八
一一一五四	六六〇三	九一八〇	二三八八	七九九二
一一五一六	七一二五	九二七九	一八〇八八	一九七〇七
一三六三八	八一八四	一〇五七三	一四四九〇	一五五五九
一六一〇四	九八一九	一三二五一	一五一四六	一五七九七
一六一三五	一一九二五	一三八四二	一七八五二	一五九三一
一九〇〇〇	一六八三五	一六九五〇	一九四六八	一九五六二
五〇〇〇二	六八八八一	八〇〇九一	八四九九一	五七七九一

小獎五字

▲注意▼ 號碼有錯當以號單爲憑

四明銀行

一・業務 辦理存款放款匯兌等業務並置備堅固保管箱保管各項貴重物件經營房地產業建築住宅店面出租

二・儲蓄 另設儲蓄部辦理各項儲蓄存款

三・發行鈔票 經政府特許發行鈔票專設準備庫辦理兌換及準備金事宜

上海總行 北京路二四〇號 電話一五五〇〇 一五五〇八

上海南市分行 民國路臺灣路轉角 電話八一五〇〇

南京分行 楊公井 南京下關辦事處 下關

甯波分行 江北岸

漢口分行 特二區鄱陽街

其他國內重要各埠均有特約代理處

上海江蘇銀行

地址—上海江西路三七一號 電話—一二二七七九

承辦保管業務

新建保管庫 穩安堅固

露封保管 手續敏捷

取費從廉

本行開設二十餘年 行務穩安迅速 務使顧客稱便 茲應社會需要特建鋼骨水泥保管庫一座裝定保斯樂新式大小保管箱 庫門並於裝置美國製保險鎖 箱鎖形式相出一次即可另換十鑰匙 險鎖可稱極端穩安同時並多 多可稱手續敏捷取費極廉 封保管 函索即寄章程

社評

復興農村與耕牛

上海縣農民教育館，今日於顓橋舉行耕牛比賽，事雖屬於瑣細，而爲社會所不應漠視。蓋吾國社會心理，好高騖遠，侈談復興農村者，多如過江之鯽，而能從小處注意農家切身問題如耕牛之類者絕鮮，殊不知耕牛於東方諸國農村經濟，實有不可分離之聯系；其在吾國，尤具嚴重之意義焉！

牛爲吾國耕作獸之代表，遠溯殷周，已露其崢嶸之頭角於羣畜，如朱子云：『商人始爲井田之制，以六百三十畝之地，劃爲九區，區七十畝，中爲公田，其外八家，各授一區，但借其力以助耕公田。』雖井田制度之有無，現方成爲中國社會史論戰之爭點，第就其所示，廣耕既爲不爭之事實，則廣耕所必需之畜力，必極普遍可知也。周起西岐，土地肥沃，採平土深耕之法，以爲治民之道，其間對於耕牛，牧畜不遺餘力，故彼時經濟之盛衰，幾決於牛馬之多寡。職是之故，遂爲先民重視，列爲祀品，必值國家大典，始可一宰太牢。民間屠宰，懸爲禁例，歷數千年，相沿弗替。降及晚近，海禁大開，以通商互市之故，製革牙骨工業發展，吾國耕牛地位乃爲之丕變；按馬札亞爾氏之統計，由一八六四至一九二三年之七十年中，牲畜價格，提高幾及四倍，此固顯示整個牧畜業之衰弱，而牛之皮骨被視爲出口商品，亦爲重要原因之一也！

今日牛荒遍域內，益以頻年旱潦洊至，細農逼於飢寒，典賣耕牛，比比皆是，而不軌逐利之徒，私自宰殺，有司匪特弗禁，更進而徵收屠宰之捐，列爲地方正稅，美其名曰厲禁於征，究其實際，特不過上下交征利耳！由是而論，吾國耕牛缺乏，當局實難獨辭其咎矣！曷觀夫廣大農民，現方以人力代牲畜，以鏟鋤代耕犂，斯雖人力之賤於獸力，然亦可覘知農村經濟崩潰之姿態。東南諸省，火耕水耨，賴牛耕作，至殷且切；徒以小農經濟與佃農經營之歷史形式所束縛，不能充分利用；兼以冬季閒暇，牲畜勞力無地容納，而飼育所需，直耗五口之家；且飼育不良，傳染疾病，瘟疫一作，死亡相繼；初生之犢，未能致用，多供給肉食者流；數因併存，以致加速耕牛減少之過程。

綜上所述，保護耕牛，誠屬復興農村聲中之要圖，然方今之世，齊民無蓋藏，當局作業劇而財匱，若言夫窒息民間皮骨貿易及遍貸小農以耕牛，原爲奢望，勢或難能；第於某種情勢之下，禁屠舐犢，繁其生殖，免其苛稅，獎進飼育愛護之方，此固事功易舉，而牛農亦可同蒙實惠者也。

胡漢民現仍居香港
陳濟棠且勸胡入京
閩局變化勢難實現

本埠消息　連日傳聞閩省政局將發生變化、中委胡展堂氏、已抵閩垣云云、記者昨特走訪胡氏之至友某君、詢以胡氏行蹤、據某君答稱、胡先生頃尚電告、仍居香港、無赴閩之意、足證傳聞不確、且就本人所知、陳伯南(濟棠)並敦勸胡先生早日入京、實現精誠團結、閩局變化之策劃、僅係接近陳眞如(銘樞)之政客、與所謂第三黨及社會民主黨一部份文人之無聊舉動、桂軍將領李宗仁、白崇禧等、均不以爲然、所謂西南五省、更係空中樓閣、故閩局變化、勢難成爲事實云、

遠東廣州十六日電　某中委談、閩事醞釀、由來已久、展公(胡漢民)舉足輕重、且出處正大光明、事前既未徵得同意、故不輕於表示意見、赴閩之說、純係謠傳、

粵十九路代表談 閩省無軍事行動

路透廣州十六日電　路透訪員因連日外間有閩省獨立之謠言、今日特往訪問駐廣州十九路軍代表、據稱、渠未接關於此種新發展之消息、渠覺閩省必無軍事行動、該省現殊安靜云、粵省近因軍事長官數員辭職、會發生亂謠、但此間現安謐如常、第一軍事會議之繼續開會、軍隊之重行分配、及大批子彈之運抵、皆足表示當局現正準備意外事變、鄧龍光之第四獨立師已由韶關調駐惠州、故東江防務已大見鞏固、

十九路京辦事處 結束之說非事實

本報南京十六日電　日來京滬方面、對閩省政局、頗多謠傳、昨更有十九路軍駐京辦事處已結束離京之傳說、茲據記者探悉、該處現仍照常辦公、幷無結束、離京情事、唯該處處長黃春和、因公赴滬、其眷屬亦已離京、聞該軍軍長蔡廷鍇有調黃回總部服務之說、外間或係因此發生誤會、

林主席昨晨抵京 謂不知閩粵政事

本報南京十六日電　林主席十六日晨八時半、乘應瑞艦抵京、陳紹寬、王世杰、褚民誼、李元鼎、呂超、魏懷、暨國府海軍職員多人、均乘小輪到江心迎接、應瑞艦下錨後、各國軍艦均鳴砲升旗示禮、林上小輪與歡迎者一一握手、登岸後、即乘車逕返石板橋私邸休憩、旋即出席中常會、林語記者、此次返閩、全爲私事、當以閩長官陳眞如蔣憬然等來晤、對閩省匪區善後事宜、略有談及、關於閩粵政事、余均不知、胡展堂並未赴閩云云、

孔祥熙來滬談
揆情度理閩變決非確
縱或有因必要時以政治解決
苟有不同意旨儘可開誠相見
胡展堂黨國元老斷無入閩說

▲召開全國財政會議並非事實

行政院副院長兼財政部長孔祥熙氏、昨晨自京抵滬、特往訪孔私邸、叩以閩省政局問題、及財政上各項問題、承發表談話如下、

閩局僅風傳　據孔部長稱、閩省將樹獨立政府之說、中央方面、亦僅憑風傳、未有證實、現在尚未派員調查其事、林主席昨已抵京、想對於閩局問題、當能知其梗概也、

揆情當非確　惟揆情度理、十九路軍領袖、過去在黨的方面、皆係忠實同志、效忠黨國、咸具悠久歷史、素爲中央所倚畀、際此國難時期、正宜一致團結、共同應付外憂內患、斷不致於斯時背道而馳、縱不滿於中央、或對個人有所不滿、儘可開誠相見、消弭成見、例如家庭之內、亦有意氣、亦事理之常、况十九路軍向不肯牽動全局、既有良好榮譽、過去捍衛國家、現在又與閩與中央協力剿共、當此贛省剿匪工作緊張之秋、華北問題、尚未解決之時、而反與帝國主義相親、予共匪猖獗之機、致爲仇者所快、親者痛心之理、故以本人測度、此種風傳、實係出自謠言、

當和平勸導　縱或徽風萍末、事或有因、然中央素來對於黨內黨外、皆持寬大態度、必當開誠相見、決不致於此時期、復爲外人所笑、故在必要時、當本和平宗旨、以政治解決、

胡決不入閩　至於胡展堂先生、自和平會議以後、原本共同團結一致對外之精神、共爲中央負責、故胡先生仍爲中央政治會常委之一、祗以至港以來、病體關係、迄未北來、中央同志、對於胡先生實久擬敦促其北來、非僅因此次關係、蓋胡先生既爲黨國元老、且於政治經驗、尤爲斷輪老手、謀忠黨國、爲全國所欽佩、苟能北來、無論何人、均所歡迎、現尚未悉是否即張命駕、但外傳入閩之說、完全係出於謠言、總之當茲國難嚴重時期、無論何人均當扶植黨國爲職志、不應復有危及黨國輕舉妄動、致民無噍日云云、

財政有辦法　關於財政問題、孔氏謂此次入京、對應開財源與應節之流、均已商有辦法、至召開全國財政會議之說、並無其事、因召開會議、必多耗費時間與金錢、而所得結果、復不可知、故本人現無此意、

匪區治標費　此外關於以前經中央所決定允撥之匪區治標經費、係專供救濟由匪區逃出之難民等用、蓋因江西剿匪當局、曾以飛機散發傳單、勸令居匪區之人民逃出、現在已有一大批難民自匪區逃出、此足證人民不甘受共匪之荼毒也、其經費共一百八十萬、分三月撥發、現本人已匯解一月款項六十萬矣云、

明日南遊 美使

今日在滬閱兵

駐華美國公使詹森氏、前日由京到滬、現悉該使准於今晨十時、在靜安寺路跑馬廳、檢閱美國駐滬海軍陸戰隊第四團閱兵後、即於明日偕美國駐亞洲海軍艦隊總司令尤番穆上將離滬、赴華南各埠遊歷、

定期南下 有吉

本報北平十六日電　有吉定十九日南下、

閩軍調防

本報廈門十六日電　翁照垣令彭棠、陳維金、林靖等部、念日集中永春訓練、永駐軍昨已調開、駐廈之特務團何自堅營、今奉令開漳、總部令調六十師三五五團梁得標營前來塡防、

孫連仲返防

中央漢口十六日電　二十六路總指揮孫連仲、十六日晨乘汽車返防、

汪昨晚召集 各部長官談話
討論閩政及外交

本報南京十六日電　行政院長汪精衛十六日晚在鐵部官邸、召集談話會、被邀者各部長官、討論閩省醞釀及外交問題、

長城一帶 日機練習夜戰
古北口等處發現俄機

本報北平十六日電　日自覺空軍遜俄、近令在東北飛機、概作夜間演習、承德日機每夜飛行密遊各縣、居民夜半恆爲出沒長城之日機驚醒、

本報天津十六日電　唐山電、遵北密雲一帶、十五日夜發現日機、以手電燈向下探視、日方表示爲演習夜間飛行、無其他作用、另息、古北口喜峯口、會發現俄偵察機、飛度甚高、半小時後仍向北飛去、日方頗注意、駐灤日軍十五日夜雪中演習、十六日晨始散、

中央天津十六日電　駐唐日軍百七十餘名、攜機槍四架、鋼砲四尊、全武裝、十六日晨四時半乘鐵甲車過津、北倉下車、沿鐵路線赴新河塘沽一帶演習野戰、

長城各口還我有待

中央北平十六日電　據日使館訊、日方對長城各口、擬於明春交還、古北口撤河橋之少數日軍、亦擬明春掃撤關外、不至發生問題、

撫甯保安隊將回防

本報天津十六日電　保安總隊長竇希哲、仍率八個中隊在撫城、西仰營、西望莊、一帶駐防、劉佐周部仍在城北一帶、周毓英部駐城內、定十日內各回原防、張熙光昨夜已返津、

灤東編練委會結束

中央北平十六日電　灤東戰區編練委員長李際春、前通電解職後、現仍暫居唐山、編練委會、已完全結束、近在灤東發現僞戰區調查會、因被省府抄辦多起、亦銷聲匿跡、所有祕密工作人員、多已四散、不敢逗留戰區、

灤縣日兵企圖久駐

本報天津十六日電　唐山電、灤東大雪、灤河結冰、灤縣日兵營滿堆沙袋、戒備森嚴、企圖久駐、無撤退、唐台以東日軍、在車上往來梭巡、

平政委會即改組
黃郛消極說不確

本報北平十六日電　政委會、準備遵令實行改組、政務財務兩處已開始辦結束、惟政務處對前東北政委會舊員閒分裁頗慌、當局亦慮及此、將酌留一部、安插未來之調查處、

中央北平十六日電　政委會定下月一日實行改組、政務處主任王樹翰、沁請辭職、處員全屬前東北政委會舊員、將全解職、祕書長何其鞏、改組後仍任祕長、王克敏或張志潭將任總參議、並將盡量羅致平津在野有聲望者任參議、今後該會將側重調查方面、隨時向政府建議、不直接發佈命令、某職員談、改組後職權雖較縮小、但黃郛消極說則不確、

日武官毀謗我國
外部提出嚴重口頭抗議

駐平

中央南京十六日電　上月二十五日日使館駐平武官室、以書面公表談話、內容毀謗我國、如謂中國國土已發生分解作用、列強幷在華圖實現其分割之野心、又謂若非日本、則中國被瓜分、中國採抗日政策、爲悖乎天理公道等語、全文曾譯載平世界日報、暨日文北京新聞報、外交部得訊後、即設法覓得該談話之日文原文、頃已派員向駐京日使館代表提出嚴重口頭抗議、請其迅電在平之有吉公使查照辦理矣、

由漢返平
蔣伯誠

中央北平十六日電　蔣伯誠前赴贛謁蔣委員長報告華北近況、十六日下午二時、由漢返平、據談、剿匪軍事近大有進展、匪糧食一切被封鎖後、非常恐慌、國軍現正節節圍剿、迭獲勝利、匪患不難肅清云、

劉湘代表
吳厚安抵粵

本報香港十六日電　劉湘代表吳厚安昨抵粵、

決一日成立
陳友仁等爲委員
西南外交會

本報香港十六日電　西南外交研究會決一日成立、內定陳友仁唐紹儀甘介侯爲委員、

西安初雪

中央西安十六日電　西安日來天氣驟寒、溫度降至攝氏零度以下、十五日晨忽陰霾密佈、細雨濛濛、至上午九時半、忽降雪、柳絮飛舞、達一刻鐘、爲今年初雪、十六日仍寒、恐將大雪、

長城設關勢在必行
爲財政收入事實需要
不待日軍撤退即成立

本報北平十六日電　長城各口設稅關事、現因爲財政收入事實需要、擬不待日軍撤退、即謀設立、蓋僞方既已先設、我若不設、徒利日僞、丁桂堂北來視察結果、亦認有此必要、日內即赴京建議實行、至報載京方否認長城設關事、丁謂出誤傳、又今日丁與使館參贊原田及陶尚銘殷汝耕商長城各口、及灤河上游通熱境之撤河橋附近設關卡事、日方亦相當諒解、惟對我方撤退古北等口僞關要求、須電長接洽、將來或可移長城外、要之我設關卡事、勢在必行、並非即從此承認長城爲國界、乃因事實所逼、不設關卡、徒減收入、無裨失土收回問題故、

本報北平十六日電　今晨劉石蓀殷汝耕等偕原田等三日人、赴北京飯店訪丁桂堂、談甚久、丁語記者、張勇年霍實昨赴古北口調查、日內回平、赴唐轉喜峰口等處調查、將來大口設關、小口設卡、日軍未撤處、由殷汝耕等交涉、

黃趙等離廟返綏
蒙方可大體接受方案
前日在百靈廟作最後協議
自治領域意見仍未獲一致

本報北平十六日電　平接百靈廟電、黃紹雄趙丕廉徐庭瑤及隨員李松風等、定十六日離百、晚可抵綏、黃趙十五日與雲德根部四王爲最後協議、歷三小時、結果蒙方對中央方案、大體可接受、仍有數點、未妥協、蒙方對在中央指導下組織蒙自治機關一點、仍堅持、黃已據電京請示、

中央北平十六日電　百靈廟十五日電　黃紹雄趙丕廉、與德王等經數度商洽、意見漸趨接近、黃趙擬定十六日晨返綏、據黃十四日談、雙方意見雖有出入、但不致擴大、綏坦擬開漢蒙聯歡大會、尚未確定、內蒙要求自治、意頗誠懇、確無背景云、

本報北平十六日電　雲德諸王公、八日電林汪蔣、謂自治即所以自救、雲等惟期上副中央、下慰蒙民、又電章嘉、謂如荷駕臨指導自治、無任歡迎、今白瑞由平赴蒙、蒙方稱前兩度赴長春者、爲熱境昭盟之德王、非現倡自治之德王、截至昨日止、黃趙與雲德兩王間對自治領域意見、仍未獲一致、

本報北平十六日電　黃紹雄偕池中寬劉樸忱赴伊克昭盟、孔慶宗、鄂奇光赴烏蘭察布盟、代表巡視並宣慰各旗、黃與趙丕廉等縮留百靈廟、與雲王德王諸領袖折衝、雙方意見尚未妥協、因百靈發電漸緩、派陶鈞攜長文報告書來平、

中央北平十六日電　吳鶴齡十五日由百靈廟電平報告連日接洽經過、據謂內蒙自治問題、經數次會談、及往返周旋後、不久可得圓滿結果、黃趙因須留廟續議自治問題、決派劉樸忱池中寬等前往錫盟各旗、孔慶宗、鄂奇光等赴烏盟各旗代爲巡視蒙地、日來天氣特別和暖清朗、蒙人多謂內蒙前途光明之預兆、

中央北平十六日電　白雲梯十六日下午一時、往訪章嘉、對內蒙及章嘉出發慰問各問題、有所商談、歷時約一小時、白氏商談後、復分訪在平各蒙王、

羅文幹抵贛垣
昨謁蔣報告新事

本報南昌十六日電　羅文幹偕馮有眞等今午專車抵省、行營各廳處長、高地法院長首席均赴牛行歡迎、午後謁蔣報告新事、定十七日晨八時視察法院、

中時南昌十六日電　贛法界、今午羣赴河干歡迎羅文幹來省、聞羅除向蔣報告新疆事件外、並將視察贛司法狀況、

本報南昌十六日電　何成濬劉鎮華偕羅等同抵省、午後五時赴蔣宴、

中央常會

中央南京十六日電　中央十六日晨八時開九十八次常會、到汪兆銘、葉楚傖、孫科等念餘人、孫科主席、討論議案多件、推林森出席下星期一紀念週報告、

商務印書館

本週初版新書

—日出一種—

出版日期	書名	著作人	定價	郵費
十二月13	萬國通語論	周辨明編譯	一冊五角	二分半
14	俄羅斯文學	Baring著 梁鎮譯	一冊四角九分	二分半
15	新史學與社會科學(大學叢書)	Barnes著 董之學譯	一冊三元六角	七分半
16	純粹幾何與非歐幾何	Holgate等著 鄭太朴譯	一冊三角五分	一分
今日	商業循環(商學小叢書) 世界經濟之盛衰隆汙，爲一種有週期性之現狀，故有商業循環之名。本書先說明商業循環之意義，次述晚近各國商業之事實、商業循環之各種學說、正原因過程及其分析以及補救方法。際茲世界各國經濟恐慌之秋，本書實有研究之價值。	李權時著	一冊三角五分	一分
18	日本在滿洲特殊地位之研究	C. W. Young著 蔡天倪譯	一冊一元四角	五分

外埠函購各書請方加掛號費八分

世界

標準英漢辭典

根據英國牛津字典等編譯

再版出書

初版一月售罄　備受歡迎

名學者對於本辭典評語——

王世杰先生：推信達雅三長
蔡元培先生：最合國人之用
吳稚暉先生：此典於形聲義三者尤有特長

單字——六萬餘個　頁數——一千七百
成語——七萬餘句　附件——詞彙四種

特價一月　乙種售二元五角(便宜一元三角半)　丙種售二元(便宜八角五分)

(特價期限十二月十五日止外埠每部郵費一角五分半)

世界書局發行

(書普201)

你要解決 生活 職業 家庭 問題嗎？

請即加入中國經濟信用合作社

因爲它的宗旨是：根據合作主義：實行經濟互助：保障社友家庭：安定社友生活：

(一)入社資格　身心健全，年在二十以上五十以下者。
(二)入社手續　先填「入社聲請書」並繳入社費一元及第一期儲金，經認可後即爲社友。
(三)按月儲法　日省一角七分，則月得五元，可認儲十五年期一份。
(四)滿期利益　領回一千元，紅利在外。
(五)終身保障　滿期應領之基金，若改存生活金，可以終身支取，不愁生活。
(六)家庭保障　中途不測，得賠款一千元，可以保障家庭。
(七)失業援助　如遇失業，本社訂有辦法，可照章請求援助。
(八)貸款便利　本社有合作貸款八種，社友可隨時照章借用。

詳細章程，函索即寄，如有疑問，來社面詢。

中國經濟信用合作社　上海漢口路四五五號二九號　電話九四〇六二—三　電報掛號二八四〇

美俄談判形勢轉佳
今日羅斯福溫泉休息
李維諾夫將被邀同往

國民華盛頓十五日電　美總統今日續與蘇俄外交委員李維諾夫會商一次、事後雖未發正式聲明、據可靠消息、復交談判、已有顯著之進步、逆料總統星期五赴溫泉休息時、倘談判仍未結束、則將邀李氏同往云、

▲▲▲承認爲先決條件　蘇俄不復堅持

路透華盛頓十五日電　羅斯福總統與俄外長李維諾夫、今日兩次晤談、據可恃消息、空氣現已較佳、美俄懸案可望解決、此間一般印象、皆以爲蘇俄已允討論涉及兩國關係之問題、而不以直接承認爲謀取此種問題上諒解之先決條件、

▲▲▲信仰自由之要求　不致妨礙諒解

聞美總統現擬覓取在俄美人有信仰自由之諒解、據莫斯科消息、蘇俄以爲如妨礙美國承認蘇俄者、僅爲此事、則此事決無不可迅速解決、而使華盛頓滿意之理由、俄方聲稱、外人之居於俄國大城邑者、目前於行使其宗教信仰時、從未感受若何困難、蓋俄國境內、仍有許多教堂繼續開放也、

▲▲▲縱使不成立協定　談判未必失敗

哈瓦斯華盛頓十五日電　總統羅斯福與蘇俄外委李維諾夫、午前及午餐後、曾在白宮會晤、自上星期日晚間會晤以後、兩人之見面、此爲第一次、李維諾夫之進謁總統、並非早已預定者、蓋事前一般人均以爲總統將俟美俄復交問題已準備就緒之後、始能接見李維諾夫、此外羅斯福對新聞記者談話時、曾謂美俄談判、按常態進行、並謂由目下至星期五甚或延至下星期一、雙方卽使未成立任何協定、然不能因此、遂謂蘇俄談判已歸失敗、總統又謂、渠與李維諾夫之討論、業有進展、並將繼續有滿意之進步云、

▲▲▲承認債務之要求　美擬征稅抵還

哈瓦斯華盛頓十五日電　美國要求蘇俄承認俄國過激黨革命以前各政府所欠債務一層、爲美俄妥協之障礙、美國主張在紐約設立一種合作社、就美國貨物售於俄國者、征收一種附加稅、以抵還俄國之舊欠、李維諾夫以此種辦法、將使蘇俄對其他債權國處於危險地位、頗涉游移、羅斯福則謂此項附加稅、係由美國出口貿易公司（卽上所謂合作社）擔任征收之、俄國對於他國不必許以同樣待遇云、

▲▲▲日外省所接情報　懷疑復交成否

電通東京十六日電　外務省接電、關於美俄復交、羅斯福與李維諾夫之會談、因美總統非常愼重、致交涉停頓、一部竟有懷疑復交之成否者、據白宮公表、美總統將於十七日出發華府、赴斯普林靜養、與李維諾夫代表之會議、當於該時告終、然據新聞所報、李維諾夫與羅斯福之會談、止於形式的一般的、其他各懸案、留諸後日、欲其先行承認俄國、得俄國之保證以避免後日之紛爭、尤其關於舊帝俄時代對美八億美金之債務處理、欲得李維諾夫之諾言、又聞美國擬設立資金四億乃至五億美金之公司、以爲對俄輸出之金融機關、雙方亦曾從事審議、惟無進步、又李維諾夫有曾提議美俄不可侵條約之說、反對之者、謂既有不戰條約、此不可侵條約、完全無用、又前國務次官加斯爾等、發反對承認蘇俄之聲明、蓋關於承認蘇俄、與論尚未一致、

中蘇不侵犯條約　談判無形停頓
兩方均曾提條約草案　轉輾數月無絲毫進展

本報南京十六日電　中蘇不侵犯條約、蘇方對我提出談判以來、近日忽告停頓、多聞祉息、據某方消息、蘇俄大使鮑格莫洛夫初來京呈遞國書時、外羅卽曾與鮑談判數次、并已將我方對該條約草案、送致鮑使、轉呈該國政府、轉輾數月、此次鮑乘慶賀我國國慶、由滬來京、亦將該國草案與我互換、迄今六七星期之久、雙方仍無絲毫進展、無形已在談判停頓中、

意使　下週晉京遞國書

中央南京十六日電　駐華新意使鮑斯克里、前來京謁我當局、因林主席未在京、未定呈遞國書日期、鮑旋返滬、林主席十六日已返京、俟核定日期、意使卽再來京、

（又訊）新任意大利駐華全使波斯卡里氏、自月初抵滬後、卽匆匆晉京、正式拜訪兼外交部長汪精衛氏、旋卽返滬、[illegible]、林主席業已返京、故昨午特派員赴楓林橋外交部駐滬辦事處致意、謂該國駐滬無線電發明家馬可尼氏、現在東京、將行赴平、頗希望於日內南下入京晉謁林主席、波氏並須赴平一晤馬氏云、外交部辦事處已將此意電達外交部矣、並悉意使將於下星期二三入京呈遞國書云、

張學良　訪英外相西門

國民倫敦十六日電　張學良今日赴英外部訪外相西門、談話十五分鐘、內容未發表

遼河水運經營　返還僞國

電通長春十五日電　營口一九一四年之遼河之水運經營、依之日英美法德及諾威領事、及營口稅關長所指揮之遼河工程局經營之、近以港灣急須整備、由在留外人商人等等希望、工程局決自動解散、將河港經營局之解散及交還「滿洲國」、惟該工程局須經在華各國公使之承認、故其解決尚有相當曲折

平市長　昨餞藍溥森

中央北平十六日電　平市長袁良、十六日午假市府設宴餞英使藍溥森、並邀所屬各局長及外交界名流作陪、賓主盡歡而散、藍使原定二十日離平南下、向我政府辭行後、卽於二十八日由滬乘輪回國、玆以館務交代未竣、決展至十二月四日左右啓程、過京時不多勾留、

俄使　昨宴我中樞長官

中央南京十六日電　蘇俄大使鮑格莫洛夫、十六日晚六時在使館宴我中央重要長官、及外部要員、汪院長及各部會長官、暨外部司長、參事秘書等均被邀赴宴、八時始散、

英議員之論調　英使宜分駐京滬
長駐北平如以巾蔽目　暗中摸索如何能稱職

路透倫敦十六日電　倫敦泰晤士報今日載下院保守黨議員倫恩一函、內稱、英國宜終止英使署在北平之孤立地位、英使應在南京或上海有駐節之處、俾可介事或在滬每年常住六個月云、倫恩又言及十一月八日上議院討論此事之空泛、謂吾人政策如欲有效、則必須就英使在華所見之事實而判定之、不能在相距一萬哩外想像爲之、而英使且必須與南京要人有密切接觸、決不可以巾蔽目、暗中摸索消息、而間接成立其斷論也云、

英國之制裁日本　以經濟與海軍力
倫敦商人集議排斥日貨　美報解釋英國造艦程序

路透倫敦十五日電　今日商人及運輸業代表等、在此間舉行會議、討論日貨競爭問題、結果通過一議案、請求政府依照渥太華會議所通過之原則、征收進口稅、其稅率應等於國內與國外出產成本相差之數、以保護英本土印度及英帝國之製造家、

哈瓦斯紐約十六日電　此間各報紙著文、紛紛評論英國政府之海軍建造程序、「紐約泰晤士報」則以爲英國擴張海軍、實由於東方問題緊張之故、謂軍人政黨、苟長此握得東京之政權、則歐洲各國及美國、對於日本之野心勃勃、斷不能置身事外、英國受日本之貿易競爭、影響及於印度、故不得不設法保護其商業及航運之利益、美國之在斐律濱、其情形正與英國之在印度相同、且美國又爲中國門戶開放之維護者、英美兩國在緩急之時、惟賴海軍軍力、方足施日本以壓力云、

今日日本內閣　討論非常時預算
犧牲各部要求以應軍費　軍部猶表不滿政局堪危

電通東京十六日電　明年度之預算案、經十六日之一大藏省省議、對最後之查定、大體業已完畢、難關之陸海軍兩省所要求之軍事費、亦已略獲諒解、明日十七日上午、查定案可印刷完竣、故預算閣議一如預定之於定例閣議後開會、由高橋藏相報告後、開始審議、因軍事費故、致各省之重要要求、殆悉皆犧牲、但各閣員將猛烈主張、要求恢復、故其進行頗堪注目、

文臣一致退讓

電通東京十五日電　一九三五六年國際危機、迫在目前、明年度非常時豫算之編成、將於十七日午后之豫算閣議、告一結束、當此非常之時、文官閣僚一致以互讓之精神、力謀圓滿解決、同時軍部當局之主張、係根據其獨自之見解、視情勢如何、前途依然未許樂觀、大藏省查定案、將於十七日工程討論、此足以決定現內閣之運命、豫算閣議之進展、同時政局呈極度緊張之狀、

高橋已示屈服

華聯東京十六日電　高橋財長今日決定預算查定後、對記者團發表談話云、五相會議結果、對俄、美、華三國關係、決以外交手段求和平、但以不受外侮爲原則、故應整頓國防、惟亦須顧到財政困難之情形、量力圖進、對下年度預算審核方針、首先注重國防、然後顧及國內之建設、明年度之新要求軍費、在可能範圍、已予以承認、總額逾二十萬萬元、自然因收入有一萬萬元之增加、所以出入尚可敷衍、計劃、軍費方面、陸海兩省之其實行上、其原則已承認、惟先後、並要顧到物價之實情、故或削減其經費、或延至下年實行、蓋爲擴大軍備、應以工業能力爲目標、並參考國際情勢云、

日對蘇俄抗議剛柔並濟
廣田口頭要求撤軍
却以增進兩國友誼爲言　東京俄大使未表示意見

華聯東京十六日電　今日下午五時、廣田外相邀俄大使由尼禮夫到部談話、廣田外相云、本月六日曾接得貴大使之抗議、謂本月三日關東軍飛機曾犯俄領空、據帝國政府調查、斷無其事、本月三日關東軍飛機兩架、曾在蘇滿國境地方、討伐義軍、但未嘗侵犯貴國領空、俄兵增駐國境、易引起雙方誤會、切望俄國根據朴次第條約撤除國境之軍備、如俄方願自動撤兵、則可增進兩國之友誼、莫斯科報紙曾載俄軍擊落日機六架、此種謠傳、確能刺激兩國國民之感情、致國交不能周轉、惟望俄方加以切實之注意、俄大使對此點、不表示意見、雙方會談一小時、至六時、俄使辭而出、

侵熱日軍紛調北滿　長城各口僅存二三百人

中聯北平十六日電　日對俄表面稱無軍事準備、實則駐熱境日軍、調往北滿者日增、均由洮昂路運輸、卜奎至黑甲則用汽車運輸、日方稱、長城各口日兵、須明春關外營房完成始撤、實係託詞、現每口不過二三百人、無須特建營房再撤移、

無線電連絡各島嶼　日本海方面建設防蘇聯

華聯東京十六日電　日本有許多島嶼與本島之連絡、極感不便、內務省會命各司、研究連絡方法、決採取無線電之連絡法、定本月二十一日在山形縣酒田市及日本海中之飛島兩處、設超短波無線電線機、播音收音兩種具備、試驗通話、如結果佳、卽以同樣方法、連絡青森秋田山形新潟等沿日本海之各縣管轄之二十一島、在俄日關係日趨惡化之時、此種計畫、在軍事上甚堪注目也、

設都市防空飛機隊　撥款二千萬元購買飛機

華聯東京十六日電　日軍部因受關東防空演習教訓、爲應付一九三五·六年之危機、會命陸軍省航空本部研究對策、聞已擬定原案、將在東京京都大阪名古屋福岡等各大都市、及軍事工業重地北九洲地方、新設防空飛機隊、所費經費二千萬元、陸軍省雖明知財政困乏、但認防空爲緊急事項、決向財部再要求臨時費云、

國際軍火貿易調查
中日南美爲市場
據美國外交討論會調查　製造國家輸出與年俱增

國民華盛頓十五日電　據美國外交政策討論會史東、最近調查、拉丁美洲各國亦爲國際軍火貿易之重要市場、而大廈谷戰爭與萊的西亞埠爭執、尤令四五年要製造軍火國家、時常以作戰材料、供給當事國、各自一九念一至一九三〇年之十年間、國際軍火貿易總額、共達美金六萬萬元以上、其中英國製造軍火商、售與各國者、值美金一七九、九二九、〇〇〇元、美國製造軍火商、售出美金一五五、五一〇、〇〇〇元、法商售出美金一二〇四、六三八、九〇〇元、捷克商人售出美金二九、八二五、六〇〇元、此項數額中、售與南美者、爲數亦不少、因南美國家、類皆缺乏製造軍火設備、大半購自國外、計世界備有國立兵工廠之二十五國中、拉丁美洲僅智利一國在內、據英人統計、近年英製軍火之最大購主、厥爲日本中國及南美諸國、因南美國家中如一九二八年與一九二九年間、智利向英廠訂購頗多、一九二九年玻璃維亞所購亦不少、此外自一九二五年至一九三〇年間、阿根廷、巴西與哥倫比亞、均有較小之定單、送與英廠、又據英當道向國會下院所宣布者、一九三二年英商家售與中國小軍械子彈七、七三五、〇〇〇顆、售與日本五、〇〇〇、〇〇〇顆、較諸一九三〇年售與各外國總數不過三、七一八、〇〇〇顆、所增已不少、至一九三二、法國軍火共輸出美金九、七二六、〇〇〇元、亦比一九三一年增加三倍、其中阿根廷、巴西、中國波蘭、與南斯拉夫、均增購不少、如運往阿根廷者、值四四、七四四、〇〇〇佛郎、一九三一年則僅值一一、八〇五、〇〇〇佛郎、運往巴西者、值一三、八三七、〇〇〇佛郎、去年祇有三、三五二、〇〇〇佛郎、大主顧、厥爲加拿大、此外墨西哥、薩爾伐亞、瓜地瑪拉、洪都拉斯等、所購亦不少、尼瓜拉加等南美若干國、亦有向美商購置軍火者、惟爲數較少云、

無線電發明家　馬可尼游覽日本
預擬日程由韓滿來滬

電通東京十六日電　無線電發明家意大利馬可尼侯爵夫婦、今日下午十二時四十分、乘秩父丸抵橫濱、在未抵埠時、先以秩父丸之無線電、由侯爵與歡迎之無線電學者、互相致詞、在埠歡迎之短波、播音商等之關係者、有外務省、遞信省、研究無線電之學者等多數人士、侯爵夫婦、於歡迎聲中登岸、卽進京投宿於帝國旅館、今夜出席大倉喜七郎在芝區紅葉館之歡迎宴、明日進宮觀見、參謁日皇、因日皇現在喪中、將登記後退出、次訪外務陸海軍遞信鐵道等省、更以羅馬法皇之使節、訪問意大利駐日大使館、下午出席廣田外相發起在外相官邸之午餐會、下午四時出席在帝國旅館之電氣學會之該會名譽會長推戴禮、十八日游覽日光、十九日上午十時、由帝國旅館出發、往箱根游覽、廿日游京都、廿一日奈良、廿二日大阪、賞玩日本之秋色、廿三日由下關乘聯絡船赴京城、廿四游覽京城、廿五日赴瀋陽、廿六日由瀋陽赴大連、預定廿七日由大連啓程赴滬云、

日軍閥專橫
擬攫取在滿軍政全權
關東廳倡軍政分治反對獨裁　滿鐵公司企圖握全滿產業權

中聯長春十六日電　關東軍擬改組滿鐵公司、同時改革警務制度、稱爲關東軍警務參謀部、卽與經濟參謀部及軍事參謀部等三機關鼎立、爲關東軍司令官獨裁之補助機關、完成滿洲殖民地化之初步工作、其大綱如左、

㈠滿鐵附屬地及領事館警察六千人、歸關東軍警務參謀部指揮、裁撤領事館警察、

㈡在駐滿大使館內新設警務部、由憲兵司令官兼任其部長、

㈢警務參謀部幕僚、由憲兵隊、大使館及關東廳、集專家擔任、

聞此案在各參贊及林警務部長手中、待各參贊晉京後卽與拓外兩省接洽云

三草案內容

路透長春十六日電　關東軍關東政府日大使署、已商定於取銷領判權後廢日警制、俾統一「滿洲國」管轄境內之警隊、當領判權取銷之前、日警將加組、歸日大使署節制、此舉現候東京核准、

華聯東京通訊　關於滿鐵改革案、及關東廳職權縮小問題、軍部與財閥、意見殊不一致、各自擬案、向中央政府建議、軍部之宗旨、在完成軍閥獨裁、而財閥則堅決反對、玆舉在滿三機關所之草案大綱如左、

（甲）關東軍案

㈠僞滿洲國建設及監督問題、「僞滿洲國建國以來、於茲已一年已半、財政、治安、軍備、交通、教育、產業及文化等各種事業、均有進步、但在法制上及外觀、完全爲兩國並存之獨立國關係、故須從此立場、不便於指揮及監督、重新整理兩國關係、提防在僞國中之日官、分派門爭、遺禍於將來、

㈡改革在滿三機關歸本司令官職權、「(一)日本對滿機關、有關東軍、關東廳及滿鐵公司、此三機關於上年九月間、取三位一體制、歸司令官指揮監督、但各機關仍獨立、各行其是、故須改爲一元主義、裁撤二機關之獨立、歸軍司令官指揮監督、(二)爲便於指導僞滿洲之經濟建設、在軍司令官之下、設立經濟參謀部、置經濟幕僚、調查並指導經濟建設、(三)駐滿全權大使所屬之機關及職員、改隸於軍司令官、(四)治外法權撤廢後、卽閉鎖領事館之警察機關、(五)縮小關東廳之組織、改爲州內之地方行政機關、其滿鐵附屬地警察、退還僞國、(六)滿鐵附屬地、從速退還僞國、(七)如僞國準備完成、卽立刻退還治外法權、

㈢改組滿鐵公司、「從根本改組南滿洲鐵道公司、使該公司負起開發僞國產業之一使命、其改組內容如下、(一)滿鐵公司改爲特殊公司、其原有各種事業、均由該公司分出、按產業之種類、組織新公司、統制鐵路、化學工業、製鐵、煤油、輕金、採金、航空、及電話電報各種事業、(二)新設之各事業統制公司、一律歸關東軍司令官指揮及監督、裁撤拓務大臣之監督權、(三)在軍司令官經濟幕下、新設滿洲開發公司、指揮各事業統制公司、

（乙）關東廳案

關東廳之首腦者、仍在政黨支配下、其所代表之利益、爲國內之財閥、其立場與滿鐵公司略同、關東廳爲欲與關東軍對抗、命日下內務局長、擬稿中、聞已得成案、本月十二日下午、內務局長帶其原案赴長春、與關東軍接洽、其內容如下、「㈠在滿統制機關、須在現行制度三位一體制之下、軍事與行政切實分離、軍事受軍司令官之統制、行政則擴大關東廳、在新關東廳組織下、行文治政治、㈡關東軍特務部、毫無官制上之根據、明年須裁撤、故要擴大此機關、新設強有力之最高行政機關、關東、及特務部一併合在此機關、爲進行國策使能盡其全力、㈢新機關稱爲滿洲全權府、在其實質上、卽爲擴大關東廳之行政機關、㈣滿鐵附屬地、歸新機關統治、滿鐵所受委託經營之僞國鐵路、在其沿路須新設附屬地、其行政權歸此新機關統轄、㈤滿鐵公司亦歸新機關統制、取行政一元主義、㈥新機關之經費、由地方費支出、

（丙）滿鐵擬案

㈠滿鐵公司之監督權、由拓務省移交關東軍司令官、以司令官爲全滿工作之一元監督者、㈡在司令官之下、新設經濟參謀本部、爲司令官實行監督權之諮問機關、其目的與特務部完全兩樣、爲遂行國策、並爲經濟統制之研究調查計劃及實行指導機關、㈢經濟參謀本部、設在滿鐵公司內、㈣以滿鐵公司爲遂行國策之機關、確定滿洲經濟統制及日滿經濟同盟之基本政策、㈤滿鐵公司之資本金、增爲十六萬萬元、㈦地方行政以外之附屬事業、一切分離、分設各種獨立公司經營、統制各公司之事業投資、資本及經營、㈧與僞國新訂僞國有鐵路之附屬地行政條約、其行政權亦歸滿鐵公司掌管、

皖北整頓鹽務
將取消鹽行減輕人民擔負　北鹽公共營業處亦將撤銷

（蚌埠通訊）皖北鹽務、在前季票商制、係由有鈔資之鹽商、向鹽政主管官署斥資領票、享受販賣權利、壟斷操縱、病國病民、盡人皆知、至民國紀元、王公化之票商取消、始將按輪守號之批改准倒務、始改就場徵稅、自由販賣、淮北十九縣、皖豫岸、此三十四縣所銷之鹽、俱係自由販賣區域、完全爲淮鹽、國產鹽區、從前出產鹽量、以淮南爲大宗、近二十年來、淮南因沿海鹽灘變遷關係、產量逐漸減少、淮北遂爲產鹽區域、蘇皖豫鄂

四省民食

人多仰給於此、近年來因河運頹廢、多由海運、車運、運輸既便、傾銷日多、每年所收鹽稅、將近二千萬之鉅、皖北自廢除引岸制度、改爲自由販賣區域、已二十餘年矣、蚌埠扼津浦要衝、淮河中點、爲皖北第一大商埠、鹽之傾銷、亦以此間爲最大量、數、收稅最多時、在六百萬元以上、淮北鹽務稽核所在此設有收稅處、專收軍鹽兩稅、商販運淮鹽、每擔就地徵收四元、運到蚌埠、繳軍鹽稅二元、共納鹽稅六元、惟皖北連年以來、頻受天災人禍影響、社會經濟衰落、人民缺乏購買能力、故

淮鹽銷數

大不如前、去年所收鹽稅僅二百餘萬、兩淮運使署有見及此、爲增加鹽稅收入計、乃力加整頓、如去歲應運商之請求、在蚌設立北鹽公共營業處、最近擬取銷皖省鹽行、均爲整頓鹽務之步驟、組織北鹽公共營業處、係爲近年來小資本之運商、較前激增、運到之鹽、因之過剩、不免有跌價搶售情事、故設立公共營業處規定換輪守號辦法、救濟鹽業之凋敝、牟取消鹽行、則謂爲減輕人民之負擔（指擴鹽之一角二分佣金而言）然亦有

兩種原因

㈠去歲兩淮鹽運使署迭次令飭各鹽行登記、各鹽行以有財政廳發給十年有效之牙帖、迄未繳銷、運署認爲有礙鹽務官廳威信、甚爲不悅、㈡去歲北鹽公共營業處在蚌成立時、此間各鹽行曾作激烈反對、發生鹽營業爭風潮、當時此間鹽業公會曾選電中央呼籲、並推派代表赴京請願、對於兩淮鹽運使繆秋杰、頗有指摘、卽如上次繆氏被監察院之彈劾、與此亦不無關係、此爲取消鹽行之近因、

正式明令

取消、或尙須一度向省府具復、省府再咨復財政部、至俟相當之時間、此間各鹽行中堅份子、以各行均領有營業牙帖、應受相當保障、已擬聯合皖北二十餘縣鹽行、向省府請求維持鹽行之存在、並擬推請熟悉鹽務之楊嘯南、赴省請願、據鹽務官廳中負責人談、皖北鹽行實行取銷後、北鹽公共營業處亦將隨之撤銷、皖北鹽務、仍行自由販賣制、至有人謂鹽行取銷後、將恢復權運制度、淮鹽官運官賣、未免神經太敏云、

取消鹽行之近因

財政部已咨皖省府令飭財政廳、吊銷各鹽行牙帖、至取銷之後、皖省府短少之一筆鹽行牙帖稅款、將由中央撥款協助、以資補償、此間鹽務機關已奉到兩淮鹽運使署除於此案之通令、惟因未知相當時機、尙未向各鹽行公開發表、蚌埠鹽業公會日前亦接到安慶鹽行公會來函通知、謂財政廳已奉到此項令文

美國將更移民法
撤銷擯斥亞洲民族法案　制定限制遠東移民歲額

國民華盛頓十五日電　衆院移民與入籍委員會狄克斯泰、刻正續密研究撤消擯斥亞洲民族法案、制定限制遠東移民歲額問題、尤注意於此舉或能博得遠東各國合作禁阻東方人民私運美之建議、因據可靠統計、每年約有東方民族八千人、私運入美、故國會下屆會議中、或可考慮制定歲額計劃也、按近數月來、撤銷排斥亞洲民族法案之運動、勢力大張、更可異者、卽原來要求排斥東方民族之加里福尼亞州、今亦擁護此項運動者頗衆云云、

魯省籌劃　改良植棉

本報濟南十五日電　建廳長張鴻烈、計劃繁榮魯省實業、決先從棉業入手、以臨清齊東兩棉業試驗場爲中心、令附近念餘縣農事試驗場、均種棉改良種子、以科學方法、增加生產、以表率各縣種棉、成兩大棉區、供給紗廠、抵抗外紗、

海岸各電台　發電受限制

本報南京十五日電　交部准香港郵局函、以吾國海岸各電台在國際靜止時間發電、殊屬違反國際公約、應請自後轉飭停止工作、俾近海各船舶、免受海盜、颶風之危險、交部已咨請海部轉飭所屬各海岸電台查照辦理、

(半月刊)

東方雜誌

第三十卷 第廿二號 要目

每冊1角5分

東方論壇　法國陰勞新閣的前途……美俄與日俄……

美蘇復交與遠東和平……明養

美蘇關係與美蘇復交……鄒林莊

美國與菲島獨立問題……史國綱

德國退出軍縮會議的意義……梁鋆立

侵略界說條約……鄭允恭

文藝欄　轉蓬……　錢塘江的義渡……孫福熙　特赦……

東方畫報(影寫版)……八十三幅

德國退出國聯……

實行洋米征稅以後……

田賦附加稅之繁重與農村經濟之沒落……朱偰

蘇聯兩次五年計劃的比較……蕭百新

英帝國經濟同盟論……西均

詞與詩的形成及發展……范義田

教育欄

我們需要的民衆教育……

教育上一種新工具……

鄉村醫院與鄉村教育之改造……古楳

客觀的心理學與主觀的心理學……郭一岑

文納特卡課程的哲學基礎……

本誌預定價　全年廿四冊三元六角　半年十二冊一元九角　郵費在內

商務印書館發行

中華書局總店特設廉價部

◆地點　棋盤街本店二樓

◆日期　十一月十五日起

售價一折至對折不等

貨物出門　概不退換

貨品繁多：本版圖書·原版西書·各種文具·舊存雜誌·屏聯堂幅·信封信箋·各種簿冊·運動用具·繪畫顏料·

各貨逐日更換

以門市現購爲限

任意選購　售完爲止

(癸392)

中華教育文化基金董事會通告（北平南長街二十二號）

民國二十三年度本會科學研究補助金照舊進行，凡擬請者，須將擬請書及文件，於二十三年三月三十一日以前送達到會，以資審查，補助金規程及空白擬請書，函索即寄。國外者，可就近向公使館或留學生監督處索取。特此通告　二十二年十一月五日

脫髮重生

鄙人未屆中年因勞心過度遂致頭髮疏落初以爲既無痛楚故未介及不意日復一日終至不可收拾頭頂光滑一片形同鬎鬎中年禿髮頗覺醜形惟每思就治又苦無良醫近幸由女士介紹就診於南京路虹廟隔壁女子銀行二樓現代科學美容醫院承該院院長石霜湖醫師悉心治療兩旬髮即不脫兩月即新髮叢生形將還我本來面目矣鄙人受惠之餘用特刊報恭謝幷爲同患者紹介　鳴謝人甯波路五號徐毓申啟

江灣賽馬

十一月十八日（星期六）本會舉行第一九四期賽馬准下午一點鐘起賽　會員搖彩套頭票每套售洋十九元自一號至七百號請向靜安寺路七二二號本會預購特此佈告　萬國體育會謹啟

遺失捐冊聲明

鄙人遺失上海大任中小學校捐冊一本係歲字第一號至五十號除函請該校創辦人註銷外特此聲明作廢　葉靜儀啟　十一月十四日

楊志豪律師代表瑞康碱廠宣告清理通告

茲據瑞康碱廠主來稱敝廠開設虹口狄思威路歷有六載自一二八戰事發生敝廠地處戰區損失頗巨不惡餘年來雖極力設法支持以營業清淡周轉不靈勢難維持不得已惟有即日宣告清理以資結束委請代爲登報宣告清理等情前來據此合爲登報通告務希各債權人於一星期內持債權憑證來本律師事務所登記逾期認爲自願放棄各債務人亦希於上開期限內將所欠款項送交本律師事務所掣給收據以清手續逾期即行訴追幸各注意勿誤爲要此啟　事務所南京路大陸商場五一八號　電話九〇五一六

汪少懷律師事務所緊要啟事

本所已自即日起遷移卜列新址即希各界公鑒是荷

事務所　上海四川路四一六號三樓五二號　電話一六一五三　郵政信箱一六六五號　電報掛號〇九三三

住宅　地豐路二五弄七號　電話二八一五一號

黃德華律師代表王順發君駁覆壽健一之啟事

茲據上開當事人到所稱昨閱報載壽健一關于北原王順發之啟事一則不勝詫異查壽健一既非北原公司之發起人又非北原公司之股東竟自稱依民法第五百念八條之規定爲股東朱障麟之受任人對於順發妄肆譏評實屬荒謬絕倫不法已極按照民法第六百七十條及六百七十四條各規定不得擅自變更合夥契約並不得隨意解除監察事務詎該壽健一於本月三日下午三時許到公司强稱爲北原公司監察聲言須要停止營業清查賬目爾時適順發不在公司一應事務房李佳泰交出賬簿並胆敢將裕康莊支票簿一本搶奪而去顯已觸犯刑章業經依法於本月七日具狀向上海第一特區地方法院自訴搶奪妨害自由等罪竟意圖飾詞登報淆惑聽聞欲卸欺人其如法不用情何所有壽健一登報謬誤之處當俟法院傳審公開辯駁茲不多贅等語據此合代表登報駁覆如上　事務所南京路一〇七號　電話一五九三三號

張橫海律師代表李元福 李綬福 李錦福 爲共有財產和平解決聲明

據上開當事人聲稱前爲先祖父泉公名下共有財產兩次登報聲明事實誤會現經親友解釋和平解決所有先祖父名下財產早經分授清白與李綬福李錦福毫無關係請代表聲明等語　事務所牛莊路六九二號　電話九一二六一號

劉士琦律師代表鈕蘭英女士緊要聲明並證明與李自强君合巹公告

據鈕蘭英女士來所聲稱[illegible]書經本律師等證明各執存外特代公告如上

事務所上海新開河民國路籾交易所四樓第四二二號　電話租界八二六二七號

住宅上海閘北長安路年信里八十二號　電話華界四一四三五號

建築市立閘北實驗小學校舍招標

查閘北青雲路第一二三弄地方，北區實驗小學校舍，現須建築，特招商投標，凡承辦建築工程者，可自即日起，親至南市毛家弄工務局領取投標章程及圖樣說明書，陸繳圖樣費五元，並於投標前另繳保證金五百元，領取標封標單，照章投標，準於十一月二十五日下午二時，在工務局當衆開標，不中標者，保證金圖樣費一併發還，特此通告。　上海市工務局通告　第一一〇三號

王子林緊要啟事

小婿徐雲蓀向爲端方有志之青年忽於去月十六日被已歇夥友項文山誣指與小兒海綁案有關以致纏訟多日遭無妄之災幸經法院於十四日宣判無罪子林雖曾二次到庭爲雲蓀作證但雲蓀自被誣以來外間親友多未明瞭真相故現雖宣告無罪子林自問於心尚有未安故特爲雲蓀鄭重聲明俾各界得明真相而慰親友之關切焉

建設委員會首都電廠啟事

查本月九日下午二時許，南京下關江邊東亞旅館一段，因拆屋築大馬路，碍壞本廠線路，遂使京浦輪渡因斷電不克行駛，當經本廠派員立即另行通電，計斷電已逾三小時之久，按此事發生，本廠雖於事前無從預防，但本廠對於旅客感覺不便，亦深抱歉忱，茲恐各界未明眞相，特此登報聲明，尚祈鑒察爲幸

大現代牌香烟

本公司新出一種硬殼十枝裝大號香烟名現代牌烟絲既屬上選定價尤爲低廉至於裝璜雅緻取名新穎猶其餘事茲爲酬答愛吸諸君厚誼起見特訂空包掉換贈品辦法聊助雅興而資紀念

空包兌換贈品如左

- 空包壹只　換本牌原烟壹枝
- 空包五只　換小號美國老牌甜心糖壹筒
- 空包七只　換老牌林文烟小號花露水壹瓶
- 空包十只　換中號美國老牌甜心糖壹筒
- 空包十只　換本牌十枝裝原烟壹包
- 空包十五只　換小號棕欖香皂一塊
- 空包三十只　換加重上等浴白毛巾一條
- 空包五十只　換四季精美畫片一套(廿四張)
- 空包六十只　換老牌林文烟中號花露水一瓶
- 空包壹百五十只　換老牌林文烟大號花露水一瓶

各烟紙店均可兌換　同行來換九折計算

民國廿二年四月十五日　上海永泰和烟草股份有限公司謹啟

CZA-1

五洲乳白魚肝油

輔助食品問題 二

二十年來，食品中之最大問題，當推維他命一項，蓋其關係康健，至爲重大，譬如軟骨病，童子癆，發育不良等症，往昔不知其原因何在，今皆確定爲缺乏維他命之結果，維他命於一般飲食中，雖常存少量，但一經炊煮之手續，便即消失，而無遺，故吾人每有缺乏維他命之可慮。

「五洲乳白魚肝油」，含定量之維他命甲及維他命丁，可以增添抵抗傳染之本能，可以助長筋骨肌肉之發育，甘美易服，不腥不膩，每日服之，可以輔助飲食滋養之所不足，蓋閣下飲食中所缺之維他命，惟此品含之最富也。

上海及各埠　五洲藥房發行

雙妹老牌千日香水

到處生香

數滴衣襟　到處生香

提神醒腦　身心舒暢

中國廣生行有限公司出品

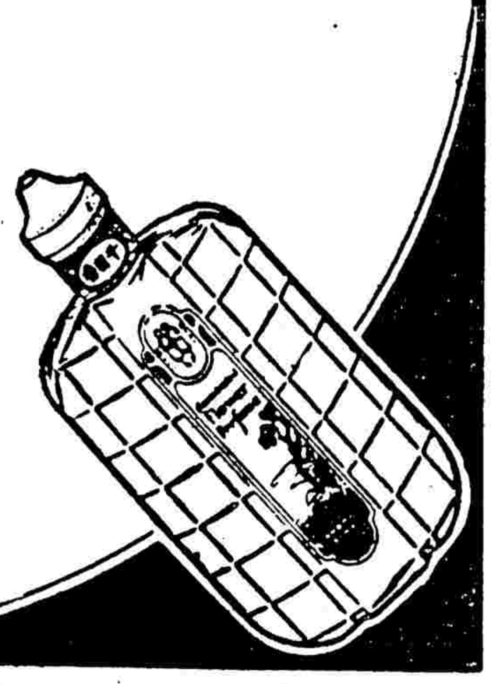

本行於香港·上海·廣東·三處均自設大規模之製造廠各種出品暢銷三十餘年全國各省均設有支行各商埠市鎮廣貨店均有發售

宋召劉瑞恆等來滬

商經會一年計劃

旬日後可將計劃草竣　宋氏即攜京提交常會

全國經濟委員會常務委員宋子文氏、在滬組織該會辦事處、並電召該會公路處長趙祖康、水利處長席德炯、衛生實驗處長劉瑞恆等來滬、垂詢最近各項進行事宜、並商擬一年計劃、劉瑞恆席德炯趙祖康等奉召後、均於前昨兩日先後來滬、謁宋氏報告各該處近狀、及進行計劃、昨日並在霞飛路該會駐滬辦事處開各小組會議、商擬一年計劃、參加者、除各處長外、尚有國聯技術專員數人云、

（又訊）全國經濟委員會、駐滬辦事處、業已成立、常務委員宋子文氏、已於日前起每日到辦公處、關於該會工作之進行、宋氏現在邀集有關係各方、草擬一年計劃、約於旬日後該項計劃書擬就後、即携京交常務會通過施行、故日來宋氏在辦事處辦公、殊爲忙碌云、

四省統稅局長

甯承即北返

中央南京十六日電　新任冀晉察綏區統稅局長甯承、前赴滬謁宋孔報告華北財政、十六日來京、與財部商洽公務、日內即北返、據談、四省統稅、月收百二十萬、灤東事變後、月收僅百萬餘、均解中央、及償還公債之用云、◎◎◎

黃災會工振組

堵口工程之近況

豫冀各縣次第興工年內可竣　現集中精神財力堵塞兩巨口　查放處於汴鄭設處招待難民

國府黃河水災救濟委員會工振組主任周象賢氏、前週本擬親往河南視察堵口工程、嗣因京滬兩地、公務羈身、抵京後、即中止北上、改由工程專門委員潘德利偕該組羅秘書赴汴視察、周象賢氏於前日來滬、當晚即晉京、據談各區堵口工程進行近狀、茲分誌如下、

◎一區豫境　第一區包括河南省蘭封溫縣等處、計㊀致城堤線、一再勘估、較舊有隄基、略有更改、共估土方四萬七千一百三十五方、估需洋九萬五千九百七十元〇四分、戧工地價、均已在內、於十月十日開工、亦於十月十日開工、已拋沉蔴袋三萬二千條、現每日有災工二千餘名、土工已築成過半、約年底可完工、㊁蘭封就潰口堵築、已高出水面、尚餘十分之七、年底亦可完工、㊂溫縣各口門、測估已竣、本月十一日開工、預定年底完成、以上均係土工、至於應築之石埽等、尚在估勘中、

◎二區長垣　第二區河北長垣縣境河堤潰決最多、而第念七第三十兩口門尤大、河流四分之三、均由此兩決口橫溢、堵塞最難、現在第念九號口門已堵塞、第一號口門至第念六號口門、均係旱口、分十標招包、十月底開工、均定於本月底完成、至第念七及三十號口門、水流未斷、工程較難、現在精神財力、集中於此、以期於冰凍前、先將水口堵塞、據報水口第一第二及第四道、經掛椰沉樹、均已落淤、情況甚佳、惟水流集中、第三道溜勢甚急、現正於口門外挖掘引河、挑築迎水埽、以引口門淺水、還注河槽、並將材料趕緊運、以便大

◎三區東明　第三區河北省東明縣境河堤、潰決處堵口堤線、經改正後、估算土方計七萬二千七百七十四方九四、即分七段、招工承築、於十月念六日開工、預定四十五天內完工、嗣以堤身加高五公寸、土方增多、共計七萬九千一百三十三方三七、估需洋四萬八千二百〇八元一角七分、戧工在外、現有災工約三千名、已築成四分之一、年底可竣、

◎設招待處　又該會災振組河南查放處、以開封鄭州、交通便利、災民麕集、擬於開封設招待所二處、收容安輯、由待所一處、聘請省振務會及華洋義振會人員辦理、並決定所需米糧、即在本省就近採購、節省運費、以調劑地方經濟、

◎分配振款　急振款項、河北已由災振組分批匯交該省查放處、茲悉第一批之二萬元、及第二批之三萬元、已由該處分發各災區、計長垣二萬元、東明一萬五千元、濮陽一萬五千元、

魯西

七縣設粥廠

人員已派定出發

中央濟南十五日電　黃災會災賑組、山東查放處、在魯西災重七縣設粥廠、人員已派定、計范縣姜文治、濮縣、李芳林、陽穀、張永德、壽張王永明、十五日已出發、荷澤、周天錫、濟甯、張鼎臣、東平、祁光裕、定十六日離濟、所要糧米、就近購買、預定四個月經費、由查放處供給、○○○

孔祥熙兼任

黃災會委員長職

孔氏已定日內就職　一切人員並不更動

國府黃河水災救濟委員會委員長及航空建設協會常務委員長等職、原由前行政院副院長兼財政部長宋子文氏兼任、後財宋向中央提出辭呈、懇辭本兼各職、對於黃河水災救濟會委員長及航空建設協會常務委員兩職、亦一併辭去、孔祥熙奉命繼長財政之後、對於該兩會職務、自當以財長資格負責處理、本星期二行政院會議時、已議決由財孔兼任、黃災救委會上海總辦事處處長曾鎔甫氏昨已呈請財孔早日就職、俾資遵循、聞孔氏已定日內分就兩職、所有一切辦事人員、暫不有所更動云、

朱庭祺沈叔玉

辭職說均非事實

本報南京十六日電　財孔表示、對於部內各項職員、均不願輕易更動、傳鹽務署長朱庭祺、關務署長沈叔玉辭職、或更動等消息、俱屬不確、

蔣夫人宋美齡

定今日乘機返贛

昨日分訪宋孔諸氏

軍事委員會委員長蔣介石夫人宋美齡女士、於前日下午三時由潯赴京來滬、昨日分訪全國經濟委員會常務委員宋子文及財政部長孔祥熙諸氏、聞宋女士定於今日（十七）乘坐蔣氏自備之塞可斯飛機返贛云、

顏惠慶

將調任外長說

刻正在徵求顏氏同意中　一俟允諾即可正式決定

外交部長羅文幹、前奉命出巡新疆、刻已返京轉道赴贛晉謁蔣委員長報告此次視察經過、值此中日外交緊張之際、刻下各方對於羅氏將來是否復任外長、異常重視、記者昨由外交界方面探悉、羅氏此次返京以後、業經堅決表示不願繼續負責、但汪院長（精衛）對於此席、聞亦不願長代、據悉、中央各當局、對於此問題、業已交換意見、結果、頗多屬意我國現任駐俄大使顏惠慶調任外長、刻正徵求顏氏同意中、一俟允諾、即可正式決定云、

國府

聘外籍法律顧問

受聘者法人愛斯嘉拉氏　任期二年愛氏約明春來華

本報南京十六日電　國府爲各院部參考國際法律情形起見、新聘法人愛斯嘉拉博士爲國府法律顧問、任期二年、已由外部代表國府正式簽定合同、月薪國幣二千元、愛約明年一月左右抵華、

端納來往平津

遍訪東北各將領

報告張學良在國外近況

本報天津十六日電　端納北來後、來往平津、遍訪東北各將領、報告張學良在國外近況、端現在津寓英界某飯店、行蹤極密、據聞端此行表面爲取個人衣服、但對張回國問題、確與各將領有所徵詢、各將領對此問題、尚無具體表示、

救濟國鐵辦法

各部定期會商　將有具體決定

本報南京十六日電　滬中國工廠聯合會、以國與外鐵每噸價格相差有念八元之鉅、致使國鐵銷路一落千丈、上月份呈財實兩部、除請求增加外鐵傾銷稅外、並請減輕鑛產稅等各點、已於上週聯席會議中、同時提出討論、當時未能解決、現正在分請各部長官擬具意見、俟念四日再度會議時、或能決定具體解法、

內部將召開

水利專委會

討論水利法

本報南京十六日電　內部最近期內將召開水利專委會議、討論草擬中之水利法問題、統一水利測繪標準、及水之測驗法、亦將提出討論、

冀省將組

全省軍警督察處

藉便利指揮協維治安

本報天津十六日電　于學忠談、現屆冬防、各地匪氛未靖、戰區尤甚、爲便利指揮軍警、協力維持治安起見、決組全省軍警督察處、呈軍分會核准、即成立、

中央北平十六日電　何應欽十六晨十時親赴軍分會視察各科處考核職員勤惰、巡視一週、至午始返居仁堂休息、聞何此後將不時到會抽查、以資督率、◎◎◎

平方促孫部縮編

期合九團定額俾明春西開

本報北平十六日電　此間再電促孫殿英部縮編、期合九團定額、俾明春西開、不致再受阻撓、某要人談、孫部每兵月餉有發一元者、故雖領九團餉、可養四萬人、確否待證、○○○

馬占山電中央

請安插抗日官佐

郎官普等數人請提前任用

本報南京十六日電　馬占山再電中央、請安插抗日有功官佐、郎官普等數人、請提前任用、

憲法草案初稿

已全部審查竣事

下週召開大會開始討論

本報南京十六日電　憲法小組會議、六時散會、該會已將初稿草案稿三篇通過完全竣事、下星期四起憲法起草會、即召開大會、開始討論、並定每週開會一次、全體憲法委員、均將出席、

歐亞公司積極

完成西北航線

蘭迪間請軍事當局保護　直達塔城實現中德聯航

歐亞航空公司之西北航綫、自正式開航迄今、業有數載、祇以新變迭起、至今未能完成、茲交通部以西北航線、有關國際、故特令該公司切實完成、直達塔城、實現中德聯運、該公司奉令後、已積極從事籌劃、力謀實行、茲分誌各情如下、

◎一完成西北線一◎　西北航線、終點爲中俄交界處之塔城、因當時急於開航、故祇通至蘭州、旋展至迪化、嗣復試飛塔城、中間以新省軍事時起變化、軍事當局、每干涉航空、致未能完成全線、且因戰變劇烈、蘭州迪化間、亦暫停頓、交通部以如此情形、影響西北航空甚大、特令歐亞航空公司切實謀蘭迪間之航空、即予恢復、并速完成全線、該公司總經理李景樅氏、對於苦心籌劃已久、奈爲事實所阻、未能如願、今奉令復電請新省軍事當局、以航空事業爲重、切實保護、軍事當局對此、已獲諒解、故日內即將復航、

◎一中德俄聯運一◎　塔城佈置、早經進行、祇汽油問題、亦爲重要關鍵、茲汽油即將運到、可不成問題、一切設備、當即就緒、俟蘭迪間航行恢復、即可直達塔城、同時中俄德三國聯運、亦於斯實現、中德聯運、關係國際交通、中交部非常重視云、◎◎◎

粵省之空軍計劃

電通東京十六日電　據某處接電稱、廣東空軍計畫、於一九三五年前投資三千萬元、樹立空軍整備之方針、目下正在奔走調度資金、其擴充計畫之內容如下、㊀建設飛機大隊二大隊、大隊之組織係戰鬥機、偵察機、轟炸機等、每一大隊由三中隊編成、每一隊有機九架、㊀設立飛機製造廠、與修理飛機、㊀全省於民間航空管理局管轄下、分爲四區、每區置機六架、復設立民間航空學校、培養飛行人材、惟此計畫需欵甚鉅、究從何處調度、殊屬疑問、其能否實現、全視資金之來源、又廣東派遣留學生往美國學習航空技術與管理機械之技術、并充實空中照相機械、炸彈、毒瓦斯彈以及燃燒彈等、

杉村昨赴台

將參加日領會議

中央香港十六日電　杉村十六日晨十時乘地厘丸赴台灣、據談在台灣略有勾留、或將參加十二月中旬在台舉行之華南日領會議、

湘省提倡造林

中央長沙十六日電　湘建廳提倡造林運動、並劃定林區、擴充林務局、湘長沙湘潭各縣爲造林實驗區、

汪精衛復滬市商會

對外決不損主權

希告各界勿滋疑念

市商會前以政府對日交涉、引起疑慮、特電國府行政院外交部等、堅持不屈、貫澈不損害主權主張、藉順全國企望等情、電文已見前報、茲悉市商會昨接汪精衛復電云、市商會鑒、眞電敬悉、中央對外方針、決以不損害主權爲原則、必當始終一致、以副全國之願望、希告各界勿滋疑念、特復、汪兆銘刪、◎◎◎

協助川省剿匪

七督察專員入川

業已抵漢擬謁何成濬

中央漢口十六日電　蔣爲澈底剷除川省殘匪、計特委李磊夫等七人爲川省剿匪督察專員、李等於十五日抵漢、俟謁何成濬後、即入川協助劉湘剿匪、

蔣電汪孔

迅撥勦匪治標費

本報南京十六日電　蔣電汪孔、迅撥剿共一百八十萬元、原電云、上略、秘電敬悉、電剿匪治標費之一百八十萬元、純爲軍行所至、收容難民、散放急賑、遣送老弱、感化盲從、編練壯丁、設置封鎖、以建修碉築路、酌施工振、暨補助收復地方之一切縣區保甲行政經費之需、與軍行進展必須相輔而行、否則軍事縱獲勝利、亦完全無效、現豫鄂皖邊區各股匪、已陸續擊潰、而贛中西北路之進剿亦着着收功、第三隨軍應急之必要設施、卒以欵絀不能齊頭並進、遂令軍事瞻前顧後、亦不能迅速發展、此中關係之重要、業於八月馬電及本月東未電、一再詳陳、無待贅述、凡上列各種用途、實皆爲目前刻不容緩之急需、自八月二十三日以政治會議核准飭令財部如數照撥、迄今數月、分文未獲、實給行營移東補西、盡爲應付、現已墊無可墊、庸之兄僅允先行借撥二十萬元、不特杯水車薪、無濟於事、且軍事推進善後治標之工作、尤不得中輟、無論如何困難、此項治標費一百八十萬元、務請於三個月內盡力設法分期撥足、盼等安電復、不勝企禱、

蔣頗注意

退伍兵謀生之路

本報南京十六日電　蔣委長注意士兵退伍後謀生之路、電軍部將性資聰穎者、保選入冊、每團五人至十人、考選送入專校、

蘇省貪污案犯

相繼絕食求保障

爲夏以松患神經刺激病　案情重大法院不准交保

本報鎮江十六日電　蘇省貪污案犯彭國彥等二十一人、自經省府議決、移送法院後、迄已月餘、均在偵查、未准交保、前日在押之前水警第五區分隊長夏以松因神經刺激過甚、狀若瘋癲、據勢沉重、須速醫治、法院因案情重大、不允交保、在押貪污各犯、以生命太無保障、除楊蔚華振二人外、餘均自十六日起、相繼絕食、

京市兩商店

被擲炸彈

一店傷二人　投彈者逸去

本報南京十六日電　大京評事街萃齊南貨店、於十六日晚六時許、有人擲一炸彈、當即爆發、店夥三人受微傷、又馬第陳春記帽店、亦有人擲彈一枚、未傷人、擲彈人逸去、

韓復榘

昨抵安邱

當晚即可返濟

本報濟南十六日電　韓十六日晨十一時在諸城召各界訓話、下午一時驗李占標旅一三二團一營、點公安局、派韓多峯、張玉修部、並令諸城民團隨濟訓練、二時動身赴安邱、三時抵高密縣境之南花村、及安邱之景芝鎮、韓均下車詢問地方情形、並講話、下午五時抵安邱、縣長王鴻烈及各界民衆千餘人迎至北關、韓仍下車步行至縣府休息、定七時點縣府公安局民團、八時問案、十一時召民衆講話、當晚八時可返濟、

吳鐵城返滬

吳鐵城於昨夜自京乘快車

京魯鐵路幹線

積極籌築中　蘇建廳派工程師視察

（清江浦通訊）國府軍委會蔣委員長、曾在漢口召集蘇浙魯贛鄂五省交通會議、出席與議者、有五省建設人員、暨軍政領袖、大會爲便利剿匪計、決議增築京魯線鐵路幹線、即由蘇省之江浦起、經六合實應、淮安、淮陰、宿遷、邱縣、而至魯省之郯城、此案交由全國經濟委員會審核、亦認爲有建築之必要、蘇建設廳長沈百先、到職伊始、認爲該路關係蘇北民生極大、亟應早日完成、特派指導工程師文燕蔚、來淮勘察路線、該工程師抵達清江浦後、即偕淮陰縣政府技術主任劉屏詩、乘坐汽車、沿石工堤經武家墩、高家堰、順河集、高良澗、以達安徽盱眙縣境之蔣家埧、更由蔣埧行至三河、詳細勘察、回城時、文工程師語記者云、本路線經此次之勘察、建廳即確定計劃、凡經過蘇省境內之各縣、即着手征工修築路基、至民國二十三年、完成土路基、二十五年完成石子路面、即可敷軌通車、該幹線計長四百十三公里、需欵五千餘萬元、決由全國經委會、負責籌措云、◎◎◎

魯西急賑會

賑濟災民

本報青島十六日電　青市魯西水災急賑會、因時屆冬令、災民露宿堪憐、特匯交山東賑務會洋三萬元、棉衣四千四百餘件、轉發災民救濟、

本報烟台十六日電　十六日晨八十七旅旅長榮光興赴晉省、赴總部接洽要公、並携烟進德分會募集之魯西水災急賑捐欵八千元、代交省賑會、分配魯西災黎、

林鵬南被綁後

現蹤跡不明

匪因勒索不遂　挾林離澳他去

本報福州十六日電　平潭縣長林鵬南被綁後、匪初索贖二千元未遂、旋挾林離蘇澳他去、蹤跡未明、民廳已派林肇宏會同福清駐軍往辦此案、

福公司債息

道清路償付

中央南京十六日電　道清路所欠福公司贖路借欵本利、自民十五起停付、近該路力增收入、撙節支出、提儲鄭中央銀行、現已通知該公司繼續償付、十五年上半期利息、又中福聯合辦事處及中原公司實該路運費、共約卅萬元、俟收回後可撥還福公司兩期利息云、

劉峙

赴新鄉視察

中央鄭州十五日電　劉峙十五日早由汴抵鄭、在站與鐵路警備司令蔣鋤歐談鄭治安後、即赴新鄉武安一帶視察吏治、

引洛水利

工程計劃

邵電促秦汾議復

中央西安十六日電　邵力子近接秦汾電、謂引洛水利工程計劃、已交經委會工程股核議具復、邵以此項工程急待興工、十五日特電秦催促早日議復、并請轉呈常委核定補助費、

導淮治河下游

已擬定工程計劃

分排洪灌溉航運三步驟　需費八千餘萬三年完成

（清江浦通訊）導淮二期工程、已積極籌備興工、清江浦導淮入海水道工程局局長馬天驥、特於日前晉京、向導淮委員會請示一切、以便進行、記者頃晤該會主任工程師黃揆史、據談、此時從事二期工程、尚係治導淮河下游計劃中之初步工程、爰治導淮河下游、決分六期進行、本會現已將治導淮河下游計劃、全部擬定、工程步驟係根據前工程局長李儀祉及德顧問方修斯之方案而成、共分排洪、灌溉、航運三項、至全部工程計劃、分排洪、灌溉、航運、三步計劃、

◎……排洪計劃……◎　㊀整治淮河入江水道、返淮河入洪澤湖、最大水量、每秒爲一萬五千立方公尺、規定以六千至九千立方公尺、排洩入江、除一部份入海外、餘儲蓄於洪澤湖、開闢淮河主要河床、由洪澤湖出三河、至金溝鎮、關新河、東南入高寶湖、唐家湖、再開新河、由南湖達邵伯湖、至六閘穿運河出歸江各引河、取道芒稻河、經邵家灣、至三江營入大江、全長一百五十三公里、需欵二千九百萬元、㊁建築活動壩及船閘、在洪澤湖蔣壩鎮之西南、建活動壩一座、以調節湖水水位及入江水量、需欵三百五十萬元、㊂修築洪湖圍堤及涵洞、其洪澤湖既用之攔洪蓄水、其最大水位、恐泛濫周圍之農田、故沿湖圍堤以障之、築涵洞以蓄水、應修築新堤一百八十公里、需欵一百二十萬元、㊃建築中運河活動壩、劉老澗三座、在得勝閘、定閘、調節中運河、及沂泗之水量、需欵以五十萬元、㊄開浚入海水道、規定淮水入海、每秒一五〇〇立方公尺、其路線由洪澤湖邊之孫家莊起、循張福河達周莊以下、改向楊莊樓、循舊黃河至股家渡、與交陵集之間、截灣取直、由令子口入海、並擬在楊莊設活動壩一座、需欵三千四百三十萬元、排洪之利益、可直接免除洪患者、農田約千萬畝、每年每畝平均征水捐一角、年得二百萬元、高寶湖新涸之地、約有一百萬畝、廢黃河已墾未墾之公地、約九十五萬畝、已整理放墾後、其地價每畝以二十五元計、總數可在五千萬元左右、故排洪後淮河下游農田、獲益非鮮、

◎……灌溉計劃……◎　㊀添闢裡運河各閘洞、新式閘門、因裡運河槽流量、開啟之初、僅可少於估計之水量、故沿河各涵閘門五十座、需欵十萬元、即可供初步灌溉之需、㊁改建南運河閘、至邵伯鎮北、過六閘、入通揚運河、流量、惟大閘年久失修、應從新修築、方可有節水口門、需欵五萬元、㊂開挖洪澤湖至淮河之幹渠、及建造淮水閘、爲全灌溉區之主要工程、㊃開闢灌溉區之工程、今先着手開挖河槽及修築涵洞、需欵一百五十萬元、開闢時、所有排水渠之挖土及堤岸、需欵四十五萬元、㊄開挖淫河、閘至串場河之運道、淫河以東之地勢甚低、若新渠水位跌降至三公尺、方適合串場河之水位高度、兩岸築堤、東水、經需二百二十萬元、㊅開挖鹽河至串場河之渠道、由鹽河關渠至串場河、長約四十八公里、需欵一百一十萬元、灌溉後之利益、計田一千八百萬畝、每畝每年徵水捐一角、年可徵八百萬元、

◎……航運計劃……◎　㊀建築劉老澗船閘、爲蘇魯航運中樞、需欵七十五萬元、㊁自劉老澗至三江營、及淮陰至蔡工閘航運浚深及築堤、沿中運河、劉老澗至三江營、及淮河之遠至蔡工閘、俱爲淮運航行主要之道、先施以開挖與培堤工程、需欵一百八十四萬元、㊂建築蔡工、龍溝、新浦三船閘、蔡工爲淮河與沂北之起點、新浦爲淮河入海之處、與沂水交會之處、故各十萬元、㊃建築船閘二座、附於該處船閘之旁、以爲平時蓄水、藉免沂水之倒灌、需欵二十萬元、㊄自蔡工閘至新浦、航運浚深及築堤、因淮河由臨洪口入海、地當隴海路終點、交通便利、商業發達、今將自蔡工閘至新浦間一段浚深、則海口與內地之貨物、可以交相運輸、需欵三萬一千元、㊅建築劉老澗第二船閘、需欵一百十萬元、總計治導淮河下游計劃、共需八千五百四十七萬元、現決在每項計劃中、分爲二期進行、故全部可分爲六期、每期以六個月完成、工欵則由中央按期籌撥、治導下游全部計劃、預定以三年完成云云、

官商合辦酒精廠

即開始興工建築

限一年內全部完成

官商合辦之酒精廠、月前合同簽訂後、即行積極籌辦、茲據實業部某要員語記者、酒精廠廠址業已勘定上海浦東、一切籌備大致就緒、現已派工先行填平地基後、即可開始興工建築廠屋、現爲亟謀早日開廠、特限于一年內全部完成云、

魯鹽運使來滬

中央濟南十五日電　魯鹽運使李植藩、十五日晨赴滬向稽核總所報告鹽務情形、

鐵道部

組車輛保管處

中央南京十六日電　鐵部以前撥華北各路車輛、近已交還、特組設車輛保管處、以錢宗澤兪棪分任正副處長、

平市

籌賑黃災

昨開會討論進行辦法

中央北平十六日電　津華洋義賑會爲籌賑黃災發起各地舉行募捐運動、平市於十六日下午五時假歐美同學會開會、討論進行辦法、到黃郛、王正廷、章元善、艾德敷、蔣夢麟、周作民、胡適等百餘人、王正廷主席、報告募捐運動意義、希望各界人士努力協助、次由黃郛致詞、略謂中國救災工作、一向多賴外國人士幫忙、令人感而且慚、世界各國、未有年年發生災患、而中國除夏禹治水以後、對災患從無預防籌欵接濟、不過治標而已、希望今後能從事治本、始克有濟云、嗣由章元善、胡適周作民等相繼報告、並決定仿照上海辦法、最低限度、募集十萬、即以此欵辦理災區農賑、至六時半散會、

蔣電軍校

慰勉捐欵購機

中央南京十六日電　蔣委員長十四日電軍校、對該校捐欵購機、表現軍人愛國熱忱、深致慰勉、

交部擬印製國恥紀念郵票

本報南京十六日電　交部擬印製（九一八）國恥紀念郵票一種、具體辦法、刻在擬議之中、

高考平辦事處

即將結束

中央北平十六日電　二屆高考正試、已定念日前發榜、平辦事處現積極趕辦報告表冊、俟赴京面試、及報告造齊後、即行結束、

中央派員

視察湘鄂黨務

中央漢口十六日電　中央派于錫來來漢、視察湘鄂黨務、指劃頗多、茲已在漢公畢、定十六日乘湘鄂路車赴長沙視察湘省黨務、並便中視察湘鄂路特黨部黨務云、

通海墾區

海隄已築成

計長三四千丈　潮災損失極巨

（南通通訊）通海墾牧公司、爲江北鹽墾業之巨擘、水利工程、尤稱完善、不料前月兩次狂潮成災、致沿海大隄崩潰、鹵質內灌、棉田收穫絕望者、計佔六七百墩、約合四十萬畝、土壤中所含鹹氣、非俟四五年後、不能冲滌消除、此際田地荒蕪之損失、爲數極鉅、茲悉該公司雇工搶險、已將潰決之四隄東北圩、五隄東南圩、六隄北圩、計長三四千丈、又合中閘隄岸百餘丈、修築完成、工程殊爲浩大、

劉海粟等

昨過港赴歐

中央香港十六日電　劉海粟張歆海、張乃燕、同乘意郵船康凡第、十六日晨抵港、兩張當赴九龍半島酒店訪陳友仁、談甚歡、劉午應港藝術界公宴於石塘西陶陶酒館、下午七時原船赴歐、

小麥運輸

不受特價限制

中央南京十六日電　鐵部十六日令、各路小麥運輸負責聯運、不受特價限制、

濟垣舉行

金石書畫展覽

本報濟南十五日電　濟南金石書畫展覽會十五日在進德開幕、稀世奇珍甚多、觀者踴躍、

貨幣政策不洽總統意志
美國正次財長易人
伍定給假艾志遜辭職
毛根韜一人兼代二職
羅斯福爲財部事實的主人翁
從此膨脹通貨得以暢行無阻

路透華盛頓十五日電　羅斯福政府中之第一次破裂、現已發作、今日得悉財長伍定、已於數日前呈請辭職、羅總統已決定給予休假、所謂休假者、純爲保全顏面辦法、羅總統刻在實際上爲財部主人翁、雖已委任農村金融救濟局主任毛根韜爲代理部長、但毛氏不致掣羅總統之肘也、財政部次長艾芝遜亦辭職、目前毛根韜暫代財部總長與次長兩職、官場謂艾芝遜自動辭職、以讓毛氏、但非官場方面則謂、艾芝遜反對羅總統貨幣政策、故辭職、雖伍定與艾芝遜意欲脫離財部之說、謠傳已數星期、但今日忽成事實、華盛頓人士聞之、恍似晴天霹靂、據羅總統宣佈、伍定從本星期杪起告假云、查參院調查摩根銀公司營業時、曾牽涉伍定、指伍定多聽從摩根等勸告經營投機事業而致富者之一、當時衆料伍定將因此辭職、但伍定依然未去、伍定近患喉症、常由專家診治、數日前上書辭職、但羅總統不接受之、惟建議暫時擺脫一切行政事宜、而專心休養、於是有今日伍定給假之宣佈、雖然、伍定一去、不復返矣、

屢辭不獲允給長假

國民華盛頓十五日電　美財長伍定因體弱多病、無定期給假休養、期內由農村放款督辦毛根韜代理財長、同時白宮又發表財政次長艾芝森業已辭職、即於星期六毛根韜就任代理財長時交卸、財次外間多料倘將來伍定復原銷假後、毛根韜即將改任財次、至毛氏所遺農村放款督辦一缺、將以何人補授、則聞總統猶未決定、今晚據聞自伍定因體弱多病、正式呈請辭職後、財部人員之重要更動、遂急轉直下、當時總統對於伍定、曾亟行挽留、勸其重行考慮、結果遂改爲無定期休假、以資調養、現聞伍定將赴阿利養病、俟身體復原後、再行回京、同時財次艾芝森之辭職、即行照准、其辭職原因、白宮未曾發表、僅謂總統對於艾氏之去、深爲惆悵而已、又據伍氏辭呈渠八月初即向總統陳述辭職休養意、當時總統允其休假數星期、安心靜養、故在今日辭呈內、聲稱、短期休養、仍無補於病體、醫謂若再以官職勞心、則其結果、伊等不能負責、以故不得不懇請開缺、俾得轉地療養、並在辭呈內再三聲明完全贊同總統政策、將盡力贊助云、

政策異趨寮屬同退

國民華盛頓十五日電　頃聞財部重要人員將續有更迭之象、伍定辭呈中、雖鄭重聲明財部完全贊成總統貨幣政策、但外間盛傳伍定始終反對此種試驗、並謂財次阿吉森亦不贊同貨幣收策、故於伍定給假時、掛冠而去、又聞財部內伍定助手克銘士、不久亦將辭職、財部金融總顧問史普拉格、係前英倫銀行顧問、素來反對膨脹通貨、以救濟物價之低落、聞亦正嚴重考慮辭職問題、此外聯邦儲備局總裁、聞不久亦將出缺、惟現任總裁白拉克、本爲暫局云、

毛氏新猷追隨白宮

路透紐約十六日電　毛根韜宣布堅決贊助羅斯福總統在國內外購金以望提高物價之政策、據紐約太陽報載稱、毛氏主張將美元中之金成分減半、而反對早日穩定幣價、羅斯福總統內閣之第一次分裂、衆視爲穩健貨幣派之失勢、現外間[illegible]起、或[illegible]政府委員意見歧異、或[illegible]

總裁白萊克、均將辭職、垣街對於伍定與艾芝遜之辭職、並不十分注重、不過以爲此乃通貨膨脹派積極行其通貨運動之初步耳、

垣街疑雲更見濃厚

國民紐約十五日電　數星期來證券市場中對於貨幣之疑雲、益見濃厚、今日因財部大員之突然更迭、垣街中人解釋伍定之給假、艾志森之辭職、與毛根韜之代部、均爲美政府對於膨脹通貨派之讓步、因伍定在華盛頓之貨幣戰爭中、始終公認爲財部內穩健派之領袖、而毛根韜則同以傾向於膨脹通貨著聞者也、故垣街中人認此番更迭、不致使抑低金元之進行受有阻斷云、

閣員中毛氏齒最少

路透華盛頓十五日電　毛根託爲前駐土國美大使之子、年僅四十二、在閣員中比較爲年少者、曾受教育於康乃爾大學、後入出版界、大戰時供職海軍、追隨羅總統多年、曾任紐約州農業顧問會會長、

厲行政策輿論不安

路透紐約十六日電　羅斯福總統欲予其黃金計畫以完全之試驗、輔以同情的官員、不容他人阻撓、此間報紙之華盛頓訪電稱、羅總統爲美國最敏捷而最有心計之政治韜略家、現已辭退財部次長職之艾芝遜、今日聲稱、黃金計畫之是否適當、不獨渠抱疑念、即因羅總統私人情感而仍留職者、亦與渠同抱一樣疑念也云、艾芝遜爲銀行家摩根等之友、銀行家指斥金融善後社之收買黃金爲非法、現爲代理財長之毛根韜氏、乃羅總統之摯友、其人曾從羅總統心腹顧問華倫教授肄業、但參議員哈理遜、謂通貨膨脹轉瞬即將實現、參議員湯末斯稱、美元金值既已減半時、即可以國際協定安定之、而白銀將用爲擴大貨幣的基礎、垣街現默無一語、紐約通報金融記者稱、吾人貨幣政策現向摧殘吾人通貨資產與投資的信用之方面進行、未有制止美元流出之希望、必俟吾人黃金政策之完全撤銷而後可云、摩根證券團之清理、衆信爲垣街慮及膨脹之一證、傳聞英國現考慮臨時緊急法案、以期屏絕美國洗[illegible]

、紐約美利堅報稱、美元行動之現狀、未必即爲黃金政策毫無能力之表示、因金融善後社大可在國外售出黃金、而收回大批美元也云、英財部次官羅斯、現已起程返國、對於戰債解決之可能性、及美國金融之前途、表示悲觀、

貨幣逾軌倫敦關切

路透華盛頓十五日電　倫敦今日對於華盛頓之新發展、至爲關切、蓋以伍定與艾芝遜二人、皆爲主張穩健貨幣者、如不長財政、則恐有貨幣政策逾出正軌之結果、美國金價之未有更變、今日已使美元修呈起色、英國匯兌平準基金、乃不復用以維持金幣、但爭購英磅之漸洗、又復湧起、加以華盛頓傳來財長易人之消息、美元遂又轉疲、而達英磅一枚合美幣五元四角一分半之新低度、

巴黎市場未受影響

路透巴黎十六日電　衆視美財長伍定之去職、爲主張通貨膨脹派之勝利、蓋該派目伍爲彼等野心發展之制止機也、金融市場未受伍定辭職之影響、英國以平準基金維持幣價之行爲、法人頗感之、蓋英磅之穩定、較美元之穩定尤有關係於法國也、

美總統注意力
由貨幣轉向失業
購金政策運用滿意
救濟失業內外合作

國民華盛頓十五日電　白宮聲稱、美總統覺其購金政策運用滿意、故目前不擬變更計劃、今日已暫擱貨幣問題、轉而注意於救濟失業、對於赴白宮進謁之州長市長及各地方救濟主任等、力勸與中央政府在一月內雇用四百萬人之計劃、完全合作、並鄭重聲明、政府不圖藉此救濟計劃、獲得任何政治利益云、

▲厲行業規條文

路透華盛頓十五日電　國家復興案執行員約翰遜將軍、現已向美總統報告復興案業規中增多工作安置失業之條文、不盡爲人遵守、必須設法厲行云、

▲英磅不致影響

路透倫敦十六日電　倫敦事業界、皆以美元低落、或將發生抑低英磅價值之影響爲慮、惟英國鐵路收入仍多、而貿易亦頗擴張、尚可使人寬慰耳、白銀交易、似純係投機性質、美國一方面在倫敦市場自由賣出、一方面在紐約極力購進、泰晤士報華盛頓訪電稱、羅斯福總統決計欲支配國際金市場、不獨欲在美國國內、且欲在世界各處提高價格、此乃無可疑者、但美國公債之續跌、及歐洲通貨上之影響、終將使羅總統不能達其目的、美國物價、迄未響應羅總統之政策云、

各國意見雖異對德讓步則一
軍縮前途繫四强會
英國極力斡旋主在羅馬開會
法堅持在日內瓦爲主要困難

▲西門艾登邀彭古同赴日內瓦

路透倫敦十六日電　外相西門外次艾登、明日將同赴日內瓦與軍縮會主席漢德森會商續開軍縮會會議事、英內閣決議在羅馬召集四强會、交換意見、以期告成軍縮公約、衆視羅馬爲天然集議地點、因德國不肯復返日內瓦也、但法國則愛日內瓦、此實主要困難、聞無論日內瓦有何作爲、英政府仍視其所草公約爲將來一切工作之基礎、再日內瓦行將討論召集四强公約簽字國會議之可能性、

英閣一日兩會決阻軍縮停滯

路透倫敦十六日電　就昨日內閣兩次會議情形觀之、英政府實抱阻止軍縮現局長此沉滯之決心、衆信德國已由其外交機關重行聲明其好意、英國負責方面、現益趨向對德國之見解作實際的讓步、有關係各國政府間之談話、將繼續進行、其最要之目的、爲調和法德雙方意見、以爲總妥協之初步、衆意主要列强之代表集議地點、似將在羅馬、未必在倫敦云、

初步談話地點須離開日內瓦

路透倫敦十五日電　今日晨晚、政府兩次集議、研究軍縮現局、英政府固與法意美政府相接觸、但衆信並與德政府周旋、以期覓得使德國復歸軍縮會與國聯之方法、聞閣員方面目前主張各國間之初步談話、尤其爲德法間者、應在日內瓦以外之地點進行、倫敦有爲可能的地點之說、外間謠傳內閣對於外相西門辦理軍縮問題之適當、意見歧異、惟外相將辭職之說、負責任之各界並不重視之、

念四日主幹會各國要人出席

國民倫敦十六日電　英外相西門與外次艾登、已決定星期五啓程赴日內瓦、今晨軍縮會議主席漢德森、曾藉長途電話與兩人談話頗久、力言念四日之主幹委員會議、有首席代表出席之必要、敦促兩人就道、聞兩人途經巴黎時、將勸法外長彭古同行、此外聞漢德森、亦請意國以首席代表出席主幹委員會議、蓋漢氏猶希望挽救軍縮會議之瓦解也、

意法誤會業已消釋
相持僅地點問題
法國堅持原則始終如一
法俄間關係已充分改善

哈瓦斯巴黎十五日電　外長彭古、昨日在衆院發表演說、將印成小冊、分送各國政府、及各國國會外交委員會、負責方面對于此事、謂由法國方面言之、國聯會及軍縮會議、仍然存在、凡屬外交行動、均應以日內瓦爲歸宿、最近英國對於軍縮會議之游移[illegible]尼對于國聯會之批評、均不能使法國改變態度、此外意法誤會、業已消釋、而九月底英美法意四國同意之各點、依然如故、由此兩層觀之、吾人尚可有若干希望、注意見地不同之點、在于日內瓦國際機關、彭古之意、始終信任國聯會及軍縮會議、而當大[illegible]、代替國聯會全體國家參加之各種國際會議、其相異之點如此、至談及與德國直接談判之可能時、則法國所抱之一般原則、始終如一、即德國提出建議方案、再用外交手續、本乎國際合作及協調之精神、加以研究及討論、例如關於薩爾區域之經濟關稅、由現在起、即可進行談判、設一九三五年薩爾人民投票、決定薩爾歸法國、或歸還德國、則此事即變爲純屬法德間之一種問題、此外負責方面、又謂法俄關係、已充分改善、[illegible]

意大利表贊成
彭古演說

哈瓦斯羅馬十五日電　昨日法外長彭古在衆院演說、言及四强條約、及法德談判之可能、此間報紙對此兩點、特別重視、謂彭古聲言、德國如由外交手續、提出建議、法國願予考慮、法國如有行動、當與締約各國先行同意云云、意大利對彭氏此意、頗爲贊成云、

往蘇俄、代替已遣退之德國技師云、

同情薩勞彭古
法國輿論

國民巴黎十五日電　法國報界對於外長彭古及薩勞二氏昨日之演說、特別注重、並指明彭薩二氏之演說詞中均有願與德國重開談判之表示云、小巴黎人報之論調、頗爲反映法國人士輿論之一般、蓋該報稱、二人之演說、顯係專爲德法兩國問題而發者也、謂德法兩國間、須能直接交涉、和平始有望云、赫禮歐氏之機關報、則對於與德國重開交涉、頗示反對、且對於四强間之磋商、亦不贊成、該報稱四强公約之爲法國接受、實爲法國歐戰後外交上之大錯誤云、此種論調、右派機關報、斐加羅報、亦頗類同云、

漢德森大聲呼籲
正式公函交各會員國
請各代表速返日內瓦

國民日內瓦十六日電　軍縮會議主席漢德森與副主席兼總報告員皮尼士、作長談後、昨夜以正式公函致軍縮會議各國代表、說明今日談判之無希望、日軍縮會議於十一月十一日集議時、以某種特別任務託日內瓦之代表、請彼等在下屆總委員會集議前、各以報告致主席、當擔任報告之代表履行此項委託時、咸覺有種種困難、非俟某種政治問題商妥後、不能清除、故軍縮會事務處、對於委託諸代表報告之問題、須與各國總代表復作直接討論後、始能編擬報告、副主席波列蒂斯與皮尼士、已聲明一俟有與諸國總代表晤之機會、即徇從主席之願望、前來日內瓦云、此項公函、並致與德政府、漢德森請列强注意彼等負責代表之缺席、已使軍縮談判完全停頓、故主席計劃之工作、因以不能進行、今請列强負責代表即速回日內瓦、俾重行從事軍縮工作、漢德森之公函、足使全軍界知悉軍縮會議已漸趨入危急之狀態、

▲小國撐場面

路透日內瓦十五日電　上次軍縮主幹部開會時、列强閣員、均未出席、漢德森主席甚不爲然、各小國亦與同見、均認此舉足以妨礙談判之進行、希臘捷克荷蘭挪威波蘭等代表原欲聯名發表宣言、擁護漢德森、但現時該代表等已決定授權漢氏與軍縮會副主席波列蒂斯（希臘）、捷克代表皮恩士、磋商共同對各會員國發表聲明、喚起各會員國之注意、表明欲謀軍縮會工作之進展、各主要代表應留居日內瓦、

▲軍額會開會

哈瓦斯日內瓦十六日電　軍縮會議主席團所設立之軍額委員會、今晨開會時、重行討論縮減軍額之時期緩急問題、經一致決議、軍額縮減、於長時期內完成、但每年舉行監察一次、並議決委託小組委員會、起草關於此節之新條文、該委員會、明日繼續工作、

▲比增固國防

路透比京十五日電　比參議員陶洛杜於十一月十日致函各報、謂德國從未遵守凡爾賽和約解除軍備、故主張增固比國國防、陶氏之言論、蓋根據於協約國軍事監督委員會未發表之最後報告、此項報告曾於一九二七年在巴黎祕密印成、僅分送協約國政府、今日外相希孟士評論陶氏之運動、謂比國恒以和平爲慮、將與有關係之列强密切接觸、因各國今當取一致行動也、

★　★　★

歐洲又一和平先聲
德波成立原則協定
相關事件雙方政府直接交涉
保持歐洲和平交涉不施武力

路透柏林十五日電　經希特勒與波蘭新總理甫斯基談話結果、德波兩國已成立一種協定、此舉與歐洲之和平頗有關係、據談話後所發表之官報稱、雙方政府現已成立一完全之諒解、以後凡彼此相關之事件、一律由雙方政府直接交涉解決、爲保持歐洲和平起見、德波兩國已允對於兩國間交涉事件不得施用武力云、

法人均覺滿意
軍縮會聞而驚喜

哈瓦斯日內瓦十六日電　傳聞波蘭與德國政府間、對於發表互不侵犯宣言一事、已成立原則上之協定、軍縮會議方面、聞此消息、又驚又喜、此項消息既從華沙及柏林方面傳出、雖具有緩和國際空氣之性質、但有一條件、即柏林政府此種表面顯示之精神、不可爲事實所打銷、且不可因某種文件之發表、而與此種精神相抵觸也、巴黎及日內瓦方面之法國人士、對於此項消息、均不視爲驚異、且甚覺滿意、蓋此種協定、實與法國所行施謀歐洲共同諒解之政策、相符合故也、

歐洲和平可穩定
消除一大障礙

哈瓦斯柏林十六日電　半官式禾爾夫通信社、昨日發表消息、謂德國與波蘭兩國政府、均以爲雙方共同問題、當以直接談判之[illegible]交上、亦不宜使用强力、觀於此項消息、足見德波兩國關係、顯然趨於和緩、雙方談判若果成立協定、則穩定歐洲和平之一大障礙、即因以消除、緣雙方互不侵犯之宣言、可視爲正式互不侵犯條約成立之先兆、此項條約簽訂之期、當不在遠、按自本年五月以來、德國各報對於「但澤走廊」問題、不復加以指斥、此蓋希特勒政府需要和平、第一次之明白表示、至德波兩國相接近之第二階段、必係繼續進行談判、俾將兩國間自十四年以來之經濟戰爭狀況、予以結束（此項談判業於上月九日起、開始舉行）、柏林日報頃發表一文、謂德波兩國成立妥協之後、法國當易與德國相接近、原因法國有保護其同盟國之必要、時時皆以爲言、茲法國各同盟國、與德國樹立友好關係、則保護之需要、自必爲之減少也云云、

★　★　★

小巴黎人報
批露德國祕文件
訓令海外德人機關
宣傳離間英法邦交

路透巴黎十六日電　小巴黎人報今日披露一祕密文件、據謂係柏林中央宣傳處寄交國外德人機關者、小巴黎人報擔任該文件之真確、該文件訓德人[illegible]明德國最後之目的、在收回德國四周有少數日耳曼民族之土地、及海外舊有屬地、又謂德國現有政策與一九一〇年至一九一三年之政策同、而始終不可[illegible]法邦交、德國所有要求、欲以談判獲得之、非經過困難不可、但德國現未可以他種方法獲取滿意也、德國所需者、僅爲和平解決云、

哈瓦斯巴黎十六日電　聞德國政府、曾對該國在南北美洲正式代表、及祕密工作人員、寄出訓令、指示如何作反對法國宣傳之方法、此項祕密文件、本日爲此間「小巴黎人報」所發表、據云「法國係德國不可解之仇敵」、至英國、則係「法國最强之與國」、對於德國最爲危險、故德國應在外交上、竭力擾亂此兩國之國交」、該文件論及德國對世界政策之見地、謂「德國無論如何、必須達到修改和平條約之目的、德國所要求者、約有數種、㈠凡有德國少數民族之土地、須歸還德國、㈡德國舊有殖民地、須直截了當歸還德國、㈢德國應取得軍備眞正平等權、拒絕一切國際軍備監察制、此種要求、欲如願以償、自屬甚難、但德國在目下、亦無他法可施、關於此事、世界輿論實佔重要地位、故德國政府、決意犧牲鉅量金錢、以獲得世界輿論之同情」云云、「小巴黎人報」謂、以上所言、係德國宣傳之原則、至其所用方法、隨後再行發表、

法國務會議通過
增稅減政財政案
臚列兩辦法提交參衆兩院
計塡補虧空達卅萬萬法郎

哈瓦斯巴黎十六日電　今晨國務會議、在總統府開會、由勒蒲命總統主席、副總理兼司法部長達利米哀、以大批授勳之命令、呈請總統簽字頒發、繼由外長彭古、報告各項與外交政策有關之事變、財長龐萊、陳述財政狀況、及國際金融現狀、預算部長伽爾特、陳述杜絕漏稅、實行減政之財政法案、該法案當經國務會議核准、並定於本日、提交參衆兩院、該法案內整理財政辦法、共有二種、一方面決定減削國會所請求之一九三四年度預算經費六四七·五〇〇·〇〇〇法郎、所列經費、均有削減、其詳細節目、另以公函送交兩院財政委員會、此外財政法案內、更規定增加收入三萬六千一百萬法郎、連上述削減之經費合計則可塡補預算虧空至三十萬萬零八百萬法郎、此爲政府所提出之第一法案、該法案倘經國會通過後、則續行提出第二法案、俾謀預算之完全平衡、

大西洋航空計劃
海上設置停機站
每隔五百哩設置一所
廿四小時可橫渡大洋

國民華盛頓十五日電　美商務總長羅伯、今日發表大西洋定期航空計劃、其開辦費已由公共工程經費中撥出、立將興工籌備、估計開辦經費三千萬元、所有飛機、全由美政府置備經營、將來擬在紐約與歐洲各大都城間逐日定期開航、二十四小時橫渡大西洋、沿途將在大西洋上、每隔五百哩、設置浮站一所、內備修理廠及旅客暫留之所、以防意外、將來並擬在大西洋設置浮站兩列、俾飛機可由美國大西洋濱數大城出發、不必專限紐約云、

路透華盛頓十五日電　商務部總長羅勃今日聲稱、公共工程處已撥得經費一百五十萬元、在距大西洋[illegible]之海上停機場許多座、將置於大西洋中、彼此相距各五百哩、而直達歐洲、估計全部經費約需三千萬元、他日此項計劃實現、則任何航空公司或私人、皆可按表納費、而享受降下之便利云、

國家管理文化事業新試驗
德文化院開幕
戈培爾演說宗旨及工作
美術家與人民間之連索

國民柏林十六日電　今日爲德國文化院正式開幕之期、此實爲國家管理一切文藝術事業之勇敢新穎之試驗、凡一切關於文化藝術之職業、均將加以組織、使隸屬於宣傳部勢力範圍之內、故文化院之內、有著作、印刷、廣播、復有戲劇、音樂、雕刻、電影等七分局云、今日該院開幕時、由宣傳部部長戈培爾親臨演說、彼首述國家社會主義、對於革命之理想及各種藝術在德國歷史之[illegible]爲反動派、而其最主要之工作、將爲重建各種創作、美術家、與德國人民間之連系、因德國目前急需新血液、現在係少年之時代、故、吾人應對於過去劃一界線、如昨日死、而對於將來勇敢相向、無論何人、凡能盡其個人之力量、以爲國家之用者、均屬歡迎、但革命鉅子、今日所得最大之安慰、惟近十個月以來德國之藝術界能以神聖啓示之創作、迪人民、使在堅苦困難之中、[illegible]

美國奇寒
凍死二十八人
大雪四十吋
歷史所僅見

（路透十六日紐約電）美國現奇寒、已凍死二十人、本雪爾凡尼亞州大雪深四十一吋、爲歷史所僅見、氣候不良、礙及航業、各大湖中有暴風吹過、其速度爲每小時四十哩、致有貨船兩艘擱淺、又有兩船互撞、皆受損毀、日本貨船一艘在加大新美納斯口岸擱淺、聞損毀頗鉅、中西部各處遍地皆雪、氣候甚冷、

法榮譽軍官馬賽步加
創法蘭西斯主義
類似國家社會泛黎主義
將排除政黨及階級鬭爭

國民巴黎十五日電　法國現已有一種新法西斯主義發現、取名爲法蘭西斯主義、其創始人爲馬賽步加、彼爲榮譽軍隊中之一軍官、在歐戰中、曾二次受傷、獲得榮譽勳章、彼自立機關、報名爲法蘭西斯報、今日發行創刊號、目的係專爲宣傳此項新法蘭西斯主義者云、至其運動之方策、則與國家社會主義及法西斯主義十分相近、其顯著之目的、爲排除政黨、及階級鬥爭、以及使法國昔日偉大復行實現云、

芬蘭退出關稅休戰

路透希爾新福十五日電　芬蘭政府仿意大利及他國政府之前例、決定退出在世界經濟會議開幕前公佈之關稅休戰、

法參院否決女子參政

國民巴黎十五日電　參議院今日以一七五對一一八票、否決考慮實施女子參政之動議、

羅馬尼亞將舉行新選舉
新閣增設三部
輿論贊賀杜加

國民羅京十五日電　羅馬尼亞國會、今日重行召集開第一次會議後、即將加以解散、並將宣布定十二月十七日舉行新選舉、新內閣現增設軍械、少數民族、美術三部、此舉須由國會核准、現已草定必要法案、準備提交國會、羅國各報皆以杜加秉政爲賀、蓋其內閣所羅致之人物、皆全國之雋彥也、並稱讚羅王此次嚴守憲法範圍、解決政潮、而委任反對黨組織新政府、

萬國競走

跑馬廳停止借用後 各方努力改地舉行
委員會及會長盡力設法 在可能範圍內決不取消

上海萬國競走賽、經熱烈提倡、已具相當成績、所予滬地居民印像亦甚深、茲者、因跑馬廳拒絕借用、致本屆競賽、有不得已中止現象、頗使熱心體育者掃興、茲將西人方面意見、羅列如次、

競走委員會通告

萬國競走委員會發表通告如下、「十二月十日之本屆競賽、終點在跑馬廳、事實上已不可能、因某種困難問題、致不得不借用適當地點以代之、刻時間已甚偪促、有不得不延期之趨勢、惟委員會決盡力設法、以促本屆競賽能實行、」

會長李特之談話

又據萬國競走委員會會長李特聲稱、因突然之阻礙、本年已不能在跑馬廳大看台前爲比賽終點、並謂「倘委員會於最短期內不能覓得相當終點、則比賽勢必受影響、惟決竭全力求解決方法、蓋此項競賽所予滬市民居之興趣極高、各項設備、幾全部辦就、若告取消、殊屬不幸也」云云、

競走專家之表示

又滬上各競走專家對於競走委員會宣言昨日集商之下、認爲本屆競賽有中止影響、殊令人驚愕、據一部份意見、若因觀衆擁擠終點、則不妨將終點處不開放、以免擠軋、何必取消競賽而趨極端、

籃球友誼賽 翰約勝青光

四十五比二十三 周學賢手術高明

日來天寒風烈、正爲戶內運動起始之時、西青籃球聯賽已將於月內二十六開始、故各强隊均極力練習、以備逐鹿跑馬廳畔、約翰於昨晚特約青光作戰於該校交誼室、以資觀摩、查青光本屆實力、亦不可侮、有宿將任純武、翟鴻仁、談達驊等、故昨晚戰來甚爲精彩、鐘鳴七下後、裁判員龔振黌銀角一鳴、兩隊開始門藝、約翰中鋒馬芳粹、身材高大、跳球時極占便利、誠最星得球後、即傳與周學賢、不幸心慌未進、未幾青光後衛犯規、誠最星一擲而中、紀錄乃開、不久吳幼良又罰入一球、紀錄板上高懸二比〇、約翰得利、然青光亦非弱者、由莫明泉、陸大振、聯合進攻、由莫明泉中的而返、其後約翰前鋒、擴其美妙之傳遞、比數一躍而爲八比四、是時青光前鋒、見形色不佳、亦大舉進攻、但見談達驊滿塲飛奔、自左角單手投入一球、顧爲滑楚美觀、莫明泉、陸大振亦不甘從人、相繼投入二球、分數反駕約翰而上之、是爲青光全盛時代、約翰見軍心渙散、乃宣告暫定、而談計劃、以謀對付、再賽時、不十秒鐘、即爲誠最星托入一球、繼精其準確之傳遞、美妙之擲籃、約翰前鋒相繼擲中、於是聲勢大振、青光前鋒在吳幼良嚴密監視之下、竟無法進攻、比數時已相距甚遠、爲十八比九、青光乃亦宣告暫停、以謀應付、但約翰九人、呼成一氣、攻守均佳、且時利用兩角傳遞、進窺敵陣、青光後衛林鍼榮、較佳、守衛頗爲得力、惜太矮、否則亦一虎將也、翟鴻仁老矣、無復有當年威風、故青光後營、時爲約翰掃蕩、內搏良久、終爲青光莫明泉托入一球、不久上半時時間已至、比數爲二十三比十一、約翰勝、下半時起、兩方人馬大爲更動、青光吳志超出任後衛、約翰則以郭予杰代馬芳粹、再戰擊起、莫明泉即自中間遠中一球、談達驊亦努力進攻、不減當年威風、攻守俱精、青光柱石也、約翰自郭予杰調入後、失球頻頻、觀衆爲之嘆息不止、青光見時機不可失、乘虛猛攻、分數連連增加、相距不遠矣、約翰乃急調强元吉、換出郭予杰、果然不久軍威大振、周學賢投籃百無一失、博得掌聲不少、加以吳幼良之守衛、堅如銅牆鐵壁、徒呼奈何、至此青光前鋒、無能爲力、加以翟鴻仁又以四次犯規出塲、一發不可收拾、而約翰前鋒則倍見努力、投籃時見命中、分數如青雲直上、至下半時完畢時、比數爲四十五比二十三、約翰勝、

▲約翰隊

姓名	職位	擲	罰	犯	分
誠最星	前鋒	六	〇	一	十二
周學賢	前鋒	十一	〇	〇	廿二
張元吉	前鋒	〇	一	〇	一
郭予杰	前鋒	〇	〇	〇	〇
馬芳粹	中鋒	四	〇	〇	八
吳幼良	衛	一	〇	三	二
陶祖栶	衛	〇	〇	一	〇
總結		廿二	一	五	四五

▲青光隊

姓名	職位	擲	罰	犯	分
談達驊	前鋒	四	一	一	九
陸大振	前鋒	二	〇	二	四
莫明泉	前鋒	四	一	一	九
翟鴻仁	衛	〇	〇	四	〇
林鍼榮	衛	〇	一	一	一
吳志超	衛	〇	〇	〇	〇
總結		十	三	九	廿三

女子籃球一日記

東南勝崇德甲……四十七比四

强南勝江江乙……三七比廿八

上海女子籃球聯賽、昨晚甲乙組各賽一塲、甲組東南勝崇德、四七比四、乙組强南勝江江、三七比廿八、

東南勝崇德甲

崇德已不如過去之强勁、接觸之下、實力懸殊、第一節、崇德毫無所獲、第二節方由章佩損擲入一球、幸東南隨時調動人馬、獲分機會減少、結果四七比四、東南大勝、

東南	犯	分	崇德	犯	分
孫琤	一	九	章佩損	二	二
任淑	〇	二	何妙英	〇	二
劉文華	〇	二十	汪鳳華	〇	〇
陳再春	〇	〇	李蘊芝	一	×
廖祝元	〇	十六	黃寶珊	〇	×
郭善德	一	×	唐文珍	〇	×
夏荷民	〇	×	陳月娥	一	×
桑瑞珍	〇	×	黃召嘩	一	×
向超芬	〇	×	總結	五	四
總結	二	四七			

强南勝江江乙

雙方實力相等、競爭至烈、强南憑袁秀傑之妙射、內衛防守得法、以三七比廿八獲得勝利、

强南	犯	分	江江	犯	分
湯性純	〇	〇	唐士良	〇	八
盧偉珍	〇	十一	許勳	〇	二
袁秀傑	〇	十八	賀金榮	〇	六
狄佩瑾	〇	八	蕭燊	二	十二
黃琬	〇	×	張成蓮	二	×
魏振琤	三	×	陸長綬	三	×
徐愛鳳	〇	×	郭英	一	×
溫月婉	三	×	總結	八	二八
總結	六	三七			

今晚比賽秩序

美專對光華 (乙) 五時半 邵錦英

上中對兩兩 (乙) 六時半 錢一勤

兩江對暨南 (甲) 七時半 周家騏

籃球友誼賽 復實對南商

男子復實勝 女子南商勝

復旦實中與南洋高商男女籃球隊、日昨假復實[illegible]作友誼賽、女子首先舉行、南商打法較有門路、結果以三一比十八獲勝、男子接上出馬、復實爲過去中聯錦標、球藝允稱不弱、抗爭之下、南商究因人地生疏、成四九比三八、復實獲勝、

女子組南商勝

南商(女)	犯	分	復實(女)	犯	分
蔡玉珠	一	十七	沈培佩	一	九
郁蔚珍	三	八	陳伍瓊	〇	四
鄭愛蓮	一	六	李濟瑤	〇	二
吳善津	〇	×	孫浩明	二	三
王琪	三	×	邱紫英	二	〇
劉慧堅	三	×	沈惠靜	〇	×
總結	十一	三一	徐明珠	〇	×
			陳仁淑	〇	×
			總結	五	十八

男子組復實勝

復實(男)	犯	分	南商(男)	犯	分
傅祥瑞	三	三	陳錫志	〇	十八
趙不忝	一	十一	姚光輝	一	七
周達弓	一	二十一	吳子彬	二	六
馬開驊	三	十一	溫其堯	〇	〇
陳宗祺	二	三	蔡演雄	三	七
總結	十	四九	總結	六	三八

西青籃球會 先行雙淘汰賽

明日開始舉行

本屆西青籃球會、特增設乙組三部、招收七隊、除俄軍、法軍、明强、及菲律濱四隊已確定外、餘三隊須俟雙淘汰挑選後決定、秩序抽排如下、定十八日開始、惟爲節省時間起見、每賽上下半時各十五分鐘、

▲全部比賽

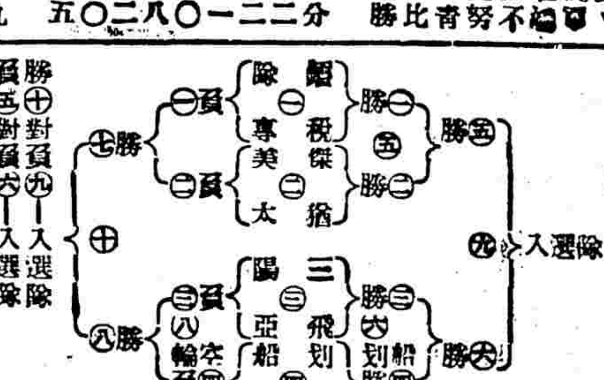

勝(十)對負(九)——入選隊

負(五)對負(六)——入選隊

▲明日秩序

暨南對稅專 六時卅分

傑美對猶太 七時一刻

三陽對飛亞 八時正

划船輪空

教部體育督學 郝更生就職

本報南京十六日電 教部體育督學郝更生、十六日晨到部供職、郝談、中央體育專門學校一切設備正在進行中、

水傑史興隆 任軍校指導

昨日到校視事 開始教導游泳

中央軍官學校體育教官杜庭修、以該校大規模之游泳池、業[illegible]泳名家、擔任教授、乃即商請水傑史興隆氏擔任、史氏以提倡游泳乃伊之素志、當即毅然應允、並已於昨日到校視事、籌劃開始訓練、又據杜庭修云「本校全體員生、因將來於畢業後、即分發各軍隊任職、對於涉水之技必須有充分之養成、故決定凡游泳不及格者、概不得認爲畢業、今茲聘任史君擔任指導、於本校游泳技術上、必有突飛猛晉之望也」、

台維斯杯

決賽却令治賽 日期業已決定

哈瓦斯社十五日倫敦電、一九三四年台維斯杯網球比賽章程、經國際網球協會更改後、已於本年開始實行、惟帶國際決賽之期、仍定爲明年七月二十一、二十三、二十四三日、却令治賽則定爲七月二十八、三十、三十一三日云、

英國發表 網球國手

男子潘萊 女子朗特

路透倫敦十五日電 今日英國草地網球會發表本年男女選手名次、男子組、獲本屆全美單打冠軍暨台杯賽功臣潘萊、居首位、以下則爲奧斯汀、李氏、休士、格萊谷萊、及威爾特、女子組(一)爲朗特小姐、(二)斯克力文小姐、(三)瑤韜爾小姐、(四)斯丹茂小姐、(五)金夫人、(六)飛恩萊夫人、(七)希萊小姐、按一九三二年之名次、男爲潘萊、奧斯汀、李氏、休士、喔力夫、台維特、女爲希萊小姐、朗特小姐、輝汀斯韜夫人、斯丹茂小姐、瑤韜爾小姐(金夫人、

省立上中 明日開運動會

十九日籃球聯歡賽 校友對級際錦標隊

省立上海中學、定明日舉行秋季運動會、全體同學週來均紛紛從事練習、精神異常奮發、預料成績必能令人滿意、又該校校友籃球隊、定十九日下午三時、在高中部與本屆級際籃球錦標隊甲乙兩組作聯歡賽、下列隊員均希準時出塲爲要、劉毓塤、王金榜、劉之光、沙鳳絢、王錦陞、龔以恂、王九成、馮維勳、丁芸生、沈葆根、鄭道隣、宗孝杰、李實、楊善祥、姚良等、

今日淞中運動會

市立吳淞中學對於學生體育、素極注重、平日獎掖普遍、尤不遺餘力、每年秋季、例有運動會之舉行、茲聞第五屆運動會、定于本月十七日(星期五)舉行、各項田徑賽全體男生分甲乙丙丁四組、全體女生分甲乙二組、團體運動除全體會操外、其他節目亦多、各教職員均贈助獎品、以資鼓勵、屆時各學生互顯身手、競爭優勝、當有一番盛況云、

本屆上海 萬國杯足球秩序

參加者共六隊 中華先遇猶太

萬國杯足球賽、上屆爲蘇格蘭獲得冠軍、中華則於複賽中不幸敗於蘇格蘭、本屆加入者有中華、意、蘇、英、俄、及猶太六隊、秩序業經排定、第一週意對蘇、英對俄、中華則對猶太、第二週則中華對猶太之優勝者輪空、依目下實力論、本屆錦標仍不出英蘇中三隊、抽定秩序如次、

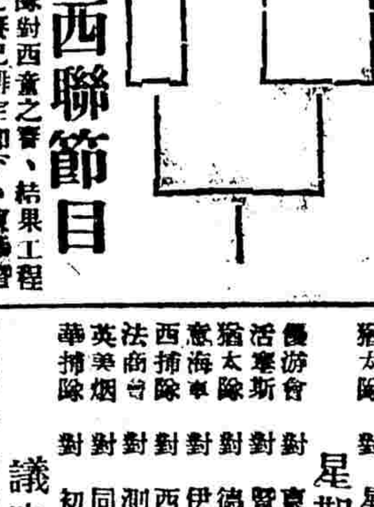

明後日西聯節目

西聯足球、前日工程隊對西童之賽、結果工程以四比一勝、本週末比賽已排定如下、寶華暨南優游於星期日亦行出戰、

星期六

法商會 對 臘克斯 (一) 逸園塲 派克

西商隊	對	英海軍	(一)	跑馬廳	愛佉遜
西捕隊	對	蘇亮爾	(一)	跑馬廳	勃脫
活塞斯	對	臘克斯	(二)	臘克斯	斯屈里
聖約翰	對	葡萄牙	(二)	約翰塲	惠壽樂
英海軍	對	青華隊	(二)	棒球塲	那埃脫
衛生隊	對	聖芳濟	(三)	虹口二	培能
阿卡廷	對	英陸軍	(五)	英軍塲	凱姆萊
俄軍隊	對	德律風	(五)	虹口三	張榮
猶太隊	對	星光隊	(五)	虹口一	朱琴

星期日

優游會	對	東華會	(一)	逸園塲	李鏘
活塞斯	對	暨南隊	(一)	棒球塲	馬勵爾
猶太隊	對	德律風	(二)	虹口一	馬立斯
意海軍	對	伊令隊	(二)	跑馬廳	海姆斯
西捕隊	對	西商隊	(二)	跑馬廳	洛勃
法商會	對	測量隊	(三)	臘克斯	台維特
英美烟	對	同文隊	(五)	同文塲	斯璟
華捕隊	對	初級會	(五)	虹口二	樂秀榮

議決案

又執行委員會議決各案如下、(一)第三組英海軍對工程隊、英海軍棄權、工程以一比零勝、(二)初級杯、初級對聖芳濟、初級勝、(三)西商隊對葡萄牙、西商勝、(四)阿卡廷對西捕、西捕勝、

滑稽表演賽第五日

演員警句疊出貫如聯珠 聽衆如沉醉於康樂園中

本市第一次滑稽表演競賽會、開幕以來、聽衆異常擁擠、昨爲第五日、來賓較前尤多、未及開幕、已無餘座、茲分誌詳情如次、

昨日情形

昨日表演者、計有王嘯天、黃笑峯、俞笑笑、金元聲、吳游琨、胡耕辛、鮑紅聲、鮑紅娘、陸伯鹿、花月琴、袁揚華、范哈哈等六組、所唱歌曲、有側重滑稽者、有勸戒吸毒、戒絕不良嗜好者、各獻所長、自始至終、聽衆喜溢眉間、一如沉醉於康樂園中、

今日節目

今日爲末一日、節目如下、二時至二時半、薛玲仙、高三時半、鄭笑笑、侯一鳴、二時半至三時、吳奇梅、周童士、三時至四時、趙希松、俞冰血、四時至四時半、陳翔鴻、顧翔鸞、門票仍售二角、

中國女體師 念五週校慶誌盛

中國女子體育師範學校、自創辦迄今、已二十餘載、本日爲該校第念五週校慶紀念、昨假該校舉行紀念會、到該校校董徐阜杲等及全體師生數百人、由校長杜宇飛因病未到、由總務主任孫一鳴主席、行禮如儀後、首由主席報告校董徐卓呆訓詞、並詳述該校悠久之歷史、次有訓育主任王德言等演說、語多勗勵、各級學生並表演餘興、與高彩烈、盛極一時、至下午二時許始歡呼散會云、

浦風小球競賽

▲上週結果

新乙勝孤軍 一比另

少年勝前進 五比一

敏祥K勝晨星 六比一

敏祥C勝時新甲 五比二

佛萊女士 講英國教育

—昨應教部之請—

本報南京十六日電 教部十六日午後五時請英國佛萊女士演講英國教育、王世杰致歡迎詞、佛萊女士講英國中小學强迫教育、及私立熱心辦學、公私教育調和辦法、大學經費年來增加甚多、由於私人捐助及地方稅、政府雖補助私校經費、不干涉學校行政、但對大學程度標準制甚嚴、大學學生、住校者多、使師生接受機會加多、與中國大學教育相同者甚多、本人到中國、感覺現代中國教育進步甚多、有許多好印象、爲臨別紀念、王部長謂女士所講、頗足爲我國辦學者借鑑、晚由中英文化協會開茶話會、茶點歡迎、到王世杰、石瑛、張道藩等及英國人士二十餘人、賓主盡歡而散、

浦東更易校長

徐韞知辭職 林衆可繼任

本市私立浦東中學校原任校長徐韞知、因辦事棘手、屢向校

中國教育電影協會 評審念一年度國產影片

最優者編入電影年鑑

中國教育電影協會、最近工作、異常邁進、如編纂中國電影年鑑、擬訂電影事業之出路方案等、均屬要圖、其上海分會巡迴映放教育電影、成績亦甚卓著、詳情屢誌前報、茲悉該會爲提倡國產影片、引起國人興趣起見、聘請陳石珍、李昌熙、吳研因、戴策、王平陵、郭有守、彭百川、安石如、李景泌等、組織二十一年度國產影片評審委員會、將電影檢查委員會二十一年度所核准給照之國產影片、根據該會訂定教育電影五項標準、加以評審、現各公司紛紛應徵、該會已將各片本事說明書、分送各委員詳細審查、聞將來評審結果、最優者、編入中國電影年鑑、以資宣揚、茲錄應徵各片名稱於下、

▲聯華公司 (一)故宮新怨、(二)續故都春夢、(三)粉紅色的夢、(四)火山情血、(五)南海美人、(六)三生石、(七)奮鬥、(八)三個摩登女性、(九)天明、(十)城市之夜、(十一)如此英雄、(十二)都會的早晨、(十三)除夕、(十四)濟白、(十五)二孤女、

▲明星公司 (一)慈母、(二)愛與死、(三)上海之戰、(四)國魂的復活、(五)三集啼笑因緣、(六)四集啼笑因緣、(七)五集啼笑因緣、(八)六集啼笑因緣、(九)戀愛與生命、(十)自由之花、(十一)可愛的仇敵、(十二)舊恨新怨、(十三)失戀、(十四)戰地歷險記、(十五)狂流、(十六)女性的吶喊、(十七)道德寶鑑、(十八)前程、(十九)春水情波、(二十)脂粉市塲、(二十一)現代一女性、(二十二)健美之路、(二十三)壓迫、

▲天一公司 (一)蘭谷萍蹤、(二)孽海雙鴛、(三)追求、(四)生機、(五)戰地二孤女、

▲大長城公司 (一)黑影、

同華日語學校訊

定二十日正式開學

上海同華日語學校、係鄭朝陽等所創、該校以利用青年業餘時間研究日語爲宗旨、所聘教授均係留日多年學驗俱富之士、編制方面分初高特三級、[illegible]、學費低廉、地點適中(派克路協和里)、故自開辦以來、新生報名甚爲踴躍、並聞該校已定於本月二十日正式開學云、

黃家闕路昨斷絕交通威風凛凛

務本學潮可告平息

數百女生多日無謂之犧牲 經各方努力幸慶已轉和緩

兩生復學姜文寶位置維持

制止通行狀殊嚴肅

大美晚報云、務本女子中學門首、今晨(昨日)復有警察駐防、但教育局方面則對於此事之解釋、謂此事並未對學生有所威脅、教育局欲使通學生風潮未解決前、暫不來校、庶免校內秩序、陷於羣龍無首之狀態、然後再由教育局分別向學生勸導、則風潮既易救平、挑撥離間者亦無所施其技矣、在該校門前之黃家闕路兩端出入口、則分駐警察各十餘人、一字分排、狀殊嚴肅、於是所有該校之走讀女生、均彼若輩所制止通行、而平日校門大開之務本、今日(昨日)起亦已校門深閉、祗留一人出入之旁門、以容出入、雖該校之小學部份、仍在照常上課、但亦貼出臨時通告、成須從南端大林路之後門出入焉、

飛將軍竟從天而降

該校學生之求學精神與勇敢精神、以今日(昨日)之事觀之、頗覺可憐而益復可笑、若輩認爲經教職員之一度調解後、全般問題、今日(昨日)當可解決、故均匆匆到校、靜候佳音、乃既抵校門附近、忽覩此糾糾桓桓之武夫、擋住去路、殊覺出人意外、良久良久、學生漸聚漸衆、一經商量、竟得一計、若輩已知學校前門、雖屬相去咫尺、但鴻溝爲界、插翅難飛、校之後門、乃在大林路、彼處有一橫弄、弄之旁、校之竹籬、乍爲年久失修、中有一隙、足容一人之出入、於是羣趨此處、暗渡陳倉、大隊學生、竟如飛將軍之從天而下、不特教局人員、爲之稍奇、卽駐防警士、亦一時難以索解、

改裝易服到校心切

聰敏之學生、妙計尚不止此、若干愛潔者、因竹籬越竇、籬以內卽爲廁所、臭氣熏天、中人欲嘔、於是不屑爲此、但亦不願被拒於外、則均分返家中、卸去平日所御素樸而易被警士注目之校服、或衣洋裝、或更盛服、分頭前進、成竹在胸、警士見來、卽加阻止、則若輩妙語如珠、或稱學生家長、或謂學生姊妹、故此次之來、專爲風潮發生、接洽教局來函、故特來此探詢、警士聆之、殊覺有理、於是聽令入內、學生妙計、竟得大效、在前則昂然而入、在後則蹤穴而登、到校心切、亦不暇計及其他、

懲兒賠償請示家長

學生對於警戒森嚴、因未明教局之用意、故殊憤怒、該校高中三年級陳敬如女士之表示、謂就彼個人之意見、學生態度、經教職員之調解、對於新教務長姜文寶、業已不復堅持、而休學兩生、校方亦允收回成命、最大問題、已穫解決、中祗懲兒賠償兩點、因受傷各生、尚有其家長、故須徵求各生家長之意見後、再行答覆、詎意今日(昨日)事態突變、阻止入校、此殊非學生等始料所及者也云、

教局之意初非壓迫

但教育局方面之意見、則謂今日(昨日)之戒備、一以使走讀學生、不必徒勞往返、一以使校內秩序、得以維持、一以使學生少事接觸、庶不致被人利用、蓋教局所得消息、實與外傳不同、學生內部、確有少數代表、被人利用、且按日在附近某處開會、各級復有宣傳隊、挑撥鼓動、全在於此、故不得不採取此等手腕、暫使通學生解居家中、寄宿生亦分別離校、苟有道遠不便者、則儘可塡具志願書、予以通融、如此稍過數日、卽可逐漸平息、而校方亦可得此機會、加以整理、其意在此、初非壓迫、還希學生立卽覺悟、則數日以內、卽可開課如恆、如仍各走極端、則萬不得已、或將出於解散之一途云、

姜文寶出路已安定

今日(昨日)教育局之重要人員、如科長李芳等、均前往該校視察一切、新校長閻振玉教務主任姜文寶、今晨(昨日)亦均到校、學生等今日(昨日)會又質問閻振玉、閻亦分別解釋、但數語未竟、卽因教育局之電召而離校、學生等對於新教務主任姜文寶、今晨(昨日)亦謀面、對之已不復仇視、當時閻校長等並詢學生對姜反對不、學生常時未有他語、蓋已明顯表示默認矣、現下全局最大關鍵、在於今日(昨日)下午三時學生等之答覆、推測前途、當不致復趨決裂也、

數日犧牲殊覺無謂

又據最後消息、務本學潮、經昨日市教育局及警務當局之努力、可告平息、兩生復學、姜文寶不更動、以維威信、在此短期間、可望復課、青年學生從善如流之精神、良可嘉許、惟爲一人之位置問題、致數百人之光陰學業、犧牲、實屬無謂而不上算、

江西高級職校 補行開學典禮

江西高級職業學校昨於總理誕辰紀念日下午一時、補行開學典禮、到校董會董事長李烈鈞、常務董事張定璠、陶家瑤、董事孫鏡亞、徐元誥、陳幼先、黃介民、劉子剛、及教職員學生二百餘人、首由校長徐蘇中氏報告開會宗旨、略謂本校開學已久、前以校舍尚未全部竣工、特於今日紀念總理誕辰補行開學典禮、一以紀念總理之偉大革命精神、一以慶祝本校之誕生、次由董事長李烈鈞氏演說總理之革命事業、應繼續努力、完成國民革命、並謂本校開學僅月餘、成績可觀、前途未可限量、勗學生做個有守有爲的好人、爲國家大事、常務董事張定璠氏演說、勗學生讀書不忘救國、救國必須讀書、尚有陶家瑤黃介民溫晉城等演說、詞長不錄、尾有國樂京戲歌舞等餘興、六時始盡歡而散、

集美幼師 參觀團來滬

福建私立集美幼稚師範學校教育參觀團、一行二十四人、由楊寅初君領導來滬、昨由黃警祖君陪往徐家匯參觀天主堂學校、並將分別參觀全滬各幼稚園、俾資借鏡云、

工部局 公衆圖書館訊

工部局之圖書委員會、於上次集會時、曾討論設書問題、是否託本埠書店承辦、抑委託倫敦之代理人代爲購取、結果衆委員以爲由本埠書店承辦較宜、此議已經董事會採納、不日將向本埠各大書店招請投標、擇其條件最優者、分別令其擔任購辦、圖書館主任、應委員會之請、開列關於經濟問題之新書單、計三十九種、約需國幣五百元、又主張添購新出之第十四版大英百科全書一部、計價廿九鎊十六先令、均經通過照辦、至於雜誌項下、明年添置五種、內一種係中國評論週報、又圖書館內、擬請電話公司裝設公衆用之電話一具、由公司代行[illegible]、

中教聯定期 舉行中學生演說競賽

本月十九日下午一時在湖社

上海市中等學校教職員聯合會、主辦之上海市中學生演說競賽會、業定本月十九日下午一時在北京路湖社舉行、昨日午後四時在會所特召集常務理事會、討論一切籌備事宜、

參加學校

報名參加學校、截至昨日止、計有培明女中、復旦實中、清心女中、清心中學、協進初中、上海中學、上海女中、幼稚師範、光華實中、敬業中學、城東女中、遵中女中、滬濱中學、惠平中學等十餘校、學生三十餘人、屆時當有增加、

賽題一斑

(一)我們的出路、(二)[illegible]一天不如一天、(三)過去與未來的中學生、(四)內憂自治與國防、(五)上海的青年、(六)我們是否配說救國、(七)道德與中國、(八)說工讀主義的利益、(九)剿匪與抗日、(十)童子軍的使命、(十一)提倡國貨切實途徑、(十二)我們人生觀、

粵港滬 天喜堂

老婢調經丸

治 崩 經閉 經多 經痛 經遲

經早 經淡 經瘀 白帶

赤帶 宮冷 不孕 產後

每瓶一元 上海支行東新橋北海路

嬰孩第一兒科聖藥

各大公司藥房國藥號均有分售 每包大洋一角 每盒大洋四角半

鷓鴣菜

專治小兒一切疾病 疳積虫積 不思飲食 日夜驚悸 夜睡不寧 面黃肌瘦 指有藍紋 舌有厚苔 腹部脹實 大便閉結 遍熱炙人 時常啼哭 睡後磨牙 蜜惡發怒 大便有泡 小便白色 藥到病除 奏效如神

總行 廣州市一德路 宏興大藥房 上海總經理 北京路清遠里 廣興祥粵莊

治咳驗方

此方經驗四十餘年專治時行感冒[illegible]

異軍突起 國產火爐

本埠經售處

南京路 先施公司 麗華公司 三友實業社 三星棉鐵廠 中國國貨公司

江西路 小東門 百老匯路 南市 蓬萊市場 福建路 華克路

中華國貨公司 中國銀行 裕華 國貨 瑞和 金星 五金號 亞美公司

大隆式 儉美爐

超過舶來貨品 價廉 煤省 溫度高

淘汰粗製濫造 精細 堅固 新穎

特點

1 加煤一次可燒十小時而火不滅

2 毋須人工添加

3 溫度可以隨意調節

4 無煤氣之弊 具有美觀

5 十號通火爐省煤數倍

上海大隆機器鐵廠謹啓

事務所 江西路五八號 電話一九八六四號

製造廠 戈登路底北浜 電話閘北四二一九一號

男子無後者何也

爲成敗之論也惟中年以後而無子嗣者於本人之幸福實有絕大的影響[illegible]

金價跌無止境 續進六百九十元關

銀市雖已回跌惟匯兌直上青雲 一月份交易開始市況瞬息萬變 傳穩定匯兌曾一度見七〇四元 美財長辭職最後跌至六八七元

昨日一月期標金市價、惟狂風暴雨、瞬息萬變、輒有三四元上落、實屬捉摸、再見歷年來之低紀錄、終日最大價七百〇四元、最小價六百八十七元三角、竟有十六元七角之廻顧、同業意味消淡、大致傾向下趨、結果再跌九元九角、（照加掉期六元五角計算）初開即破入七百元大關、價計六百九十元三角、雖銀市報跌、紐約五金交易所期銀大小不一、而物價無甚劇變、惟因匯兌强風不息、又升一角至一角二二分所致、頃刻間復呈反向、因外電稱美國擬將穩定匯兌、乎於通貨案恐難實行、洵財長伍定否決通貨等訊、以致市氣一振、各方及空頭等興奮爭購、更因外匯轉緊、套頭號家係向扒回、金價復出七百元大關、然多方趁此脫手、空方亦有加碼、故又昇掉、後市突起狂瀾、竟打破六百九十元關口、蓋聞美財長有辭職消息、至通貨膨脹有發展之望、人心逐弱、且以美金尤覺鬆濫、同業復拋、並傾售條子、價乃盤旋於九十元左右、勢愈趨愈萎、最後大有一蹶不振之概、見六百八十七元三角之新低價、人心極處、多方受創甚巨、當日開收、較跌三元、平英金尚緊、美金則鬆二五、玆將前後市經過詳況錄後、

晨初開盤 即破七百大關

晨一月份開盤六百九十元三角、較前午收市即跌六元九角、加掉期六元半計算、大戶無進、恆餘大德成瑞興潤昌餘裘豐永恆興元祥和大康順利萬興大興永丙興等紛購、又傳穩定匯兌等訊、美金鬆而復緊、三月份初拋三十五元、既而回入三十五元二五、故金價驟出七百元關、旋聞美金掛小七五之多、及至九點念餘分、爲七百〇三元半、不意匯豐掛牌揭曉、英鎊二五、美金小縮二五、人心復疲、當退至七百元〇五角、昌升永同太昌恆太等售出、繼因元春天豐等來進、九點三刻爲〇三元、後因美金仍鬆、乾昌祥大昌祥恆太元春福餘恆餘光興萬興大發永順利天豐等均出、至十點後百九十九元、宏利恆興元元茂永瑞康等買意甚濃、十二月份美金、三十四元結、同業紛扒、故十點半、又見〇四元、是後市氣平常、價站在〇三元左右甚久、直至十一點後、賣風又起、大興永乾昌祥福太亨恆餘丙興正昌大昌祥元春均出、美金亦鬆、至十一點三刻、爲七百元〇二角、繼又加至〇一元半、復爲〇〇三角、午收〇〇八角、市態迷亂、收後又做至九十九元、因大昌祥等脫手、（物品拍〇〇二角）

消息不利 後市一瀉千里

後市初開九十七元、係午收後之餘風、次爲六元半、大昌祥首出、並傳通貨案或可實施、因伍定辭職、恐激烈通貨者上台、與總統意氣相同、故人心大振、嗣後會者尤盛、恆太慶發永大昌祥大發永元春大德成昌升永等均售、且三月份美金出、初售三十四元八七五、繼又三十五元、計一八七五、繼金價由九十七元八角退至八十九元六角、大連帮及源茂來進、見九十一元三角、頃又瀉至八十八元半、恆餘恆興元均出、移時恆餘復進、元春福餘志豐永實遺、二點半爲九十二元八角、是後起伏於九十元關口、竟有一小時之久、各方出納複雜、直至三點半後、恆餘丙興恆興元惠祥傳說代與某傾售、價又敗落三四元、四點後爲八十七元半、同太昌來進、散戶遂亦跟進、當抬至八十九元八角、惠祥丙興恆興等又售不懈、四點半收市、跌至八十七元三角、收後做至八十六七元、（物品拍六元）

現貨尙穩 揭價多撳廿元

[illegible]半、現貨號家有所購入、飾金仍兌一百一十四元、揭價以美金掛小二五、計三十三元七五、遂爲七百十一元一角、計撳十一二元、後八元左右、午收十一元、下午十四五元、至二十三四元、較前日多撳二十二元、登賬價、上午十一月十五元、十二月〇七元、一月〇一元、下午〇一至九元、十三元八十七元、補水十五元、下午〇一元、

掉期續有做開 交易紛歧

掉期續有成交、玆由空方大昌祥同太昌恆興昌升永等貼與乾昌祥恆餘鴻興福餘順利等、爲數不少、貼價六元三角至六元半、祥豐貼與恆餘六元、惟另星條子、下午瑞興貼與恆餘五元八角、計十四條、前日止尙有七千八百十二條未滑、標而上交易、仍形紛歧、前市補空、後市復做空方、實堪復什、統計元茂永大德成恆餘福餘森昌永義豐永萬興瑞興瑞康祥和永德羅某宏利恆興元大康均進、大昌祥同太昌順利丙興乾昌祥昌升永元同春恆太同春福太亨大發永兆豐昌恆昌永均出、下午同太昌義豐永福餘萬興順利元春均進、丙興志豐永大德成乾昌祥大昌祥、昌升永恆太惠祥吳某恆興元福太亨均出、大連帮共進六千三百條、出五千一二百條、內仍有套頭交易、廣帮恆興出納五六百條、大約扯平、各號一月條額、共二萬三千二百三十三條、係十二月份轉來、

銀跌匯漲 遠期美銀參差

昨接（十五日）英倫銀市電訊、大條均跌〇六二五、計近期十八便士半、遠期十八便士六二五、（脚地）中國與印度來進、美國多大陸均出、市平穩、收市後美國賣出、故市疲、又接紐約來電、美銀亦回縮二五、計現貨四角四分七五、又五金交易所遠期銀價、漲跌不定、計十二月小一匯、爲四角四分七匯、一月小三毫、爲四角四分九匯、三月加半、爲四角五分四匯半、五月小一匯、爲四角五分三匯半、七月勿更、仍爲四角六分三匯半、九月長一匯半、爲四角六分八匯半、又接孟買來電、現貨升四安那、爲五十七羅比〇一安那、餘均加三安那、計近期五十七羅比〇二安那、遠期五十七羅比〇五安那、倫滬先令、仍爲一先令三便士八一二七、美對英又强漲一角、爲五元四角、美對英暴漲一角三分、爲[illegible]

外滙掛縮 內盤英緊美鬆

本埠外匯因匯兌翔升、故呈疲鬆之勢、變動不小、仍爲英緊美鬆、終日匯豐掛牌、英美各縮二五、香港仍售、其餘一致改縮、內盤計英金亦縮一二五、收盤賣價一先令三便士四三七五至六八七五、現期掉二月份貼過一二五、美金初鬆二二五、後則回緊六二五之多、午時又鬆一二五、下午猝又超出三十五元、（三月份）形勢極緊、餘則較前後計縮一八七五、遠期二五至三二二五、金帮前市扒回七八十萬元、後市復拋二三十萬元、生大下午扒結十餘萬元、後市有大中華夕先華等結十萬元、全日成交約共二百萬元、同業扒轉三月份法匯六百萬個、價九四〇、

美元直跌不止 影響英美各市場

對英匯兌曾達五元四角二分 如昝幣政策不變將造成恐慌

哈瓦斯華盛頓十五日電　本日美元繼續跌落、各種證券及原料市場、皆受影響、英鎊曾達五元四角二分、法郎一度漲至六元五角七分、（折合一百法郎、）棉花小麥及銀價皆跌、一般人以爲白宮貨幣政策、若不轉頭、則資本大批流出情形、將益趨嚴重、市場上將造成恐慌、美元跌風亦必加劇、以至各種市價一律跌落爲止、然白宮政策、固尙無改變之朕兆也、

倫敦市場 美國原價收金

哈瓦斯倫敦十五日電　本日匯市特點、爲美元之繼續跌落、開盤時爲五元三角九分、旋因美國仍照昨日原價收買現金、乃又回漲至五元三角一分、但未幾即又跌至五元四角、開盤後、不久、因英國匯兌調節基金干涉之故、法郎乃由八十二法郎、漲至八十一法郎八七五、但其後又有人售出、故卒跌至八十二法郎五三一二五、

哈瓦斯華盛頓十五日電　本日美國政府買金價、爲三十三元五角六分、與昨日無異、

大批現金 無名大戶購去

哈瓦斯華盛頓十五日電　本日市場上、有價値四十二萬八千鎊之現金出售、爲不知姓名之大戶所購去、

證券市況 至少不依規則

哈瓦斯倫敦十五日電　本日證券交易所市況、爲歐洲政局及美元擾亂所支配、市況雖未到軟弱地步、至少不依規則、英國公債、仍屬呆滯、德國公債堅挺、南美各國求者頗躍、英國鐵道債券、在大體上市況尙稱良好、但交易不甚旺盛、啤酒業證券、金鑛證券續漲、橡皮證券跌落、鋼鐵證券續跌、市況平靜、日本證券、有人售出、一八九九年四厘公債、一九〇七年五厘公債、一九一〇年四厘公債、皆跌一點、六十五、六十二、而至六十五、南滿鐵道債券、跌兩點、一九三〇年五厘半公債、八十二、而至八十、

我國債券 受其影響尤鉅

中國津浦鐵路中德債券跌三點、而至十七、在德國發行者、中義債券跌五點、而至十五、一九二五年五厘公債跌兩點、而至八十[illegible]

大條仍跌

英美匯兌出五元四角

（國民新聞社十六日倫敦電）今日倫敦大條收盤、近期續縮一八七五、改爲十八便士三一二五、遠期縮二五、爲十八便士三七五、

（又電）今日倫敦對紐約滙價、開五元四角六分半、較昨開再漲九分、

拆息微鬆一分 劃頭仍無加水

昨日洋拆市價、早午兩市同爲七分、較前日市價略小一分、形勢較爲平復、劃頭亦白劃無加水、拆票交易、早市轉帳及新交易五百三四十萬、午市四十餘萬、小總會三十餘萬、銀行收解、外商票款一百五六十萬、洋二百十餘萬、各種貨匯押墊什款、銀三百四五十萬、洋四百六七十萬、特款銀二百十餘萬、進倉銀三十萬、出倉洋四十萬、華商銀行收解、票款二百九十餘萬、特款三百、五百十餘萬、各種貨匯稅什諸款、商銀行出倉四十萬、洋六十萬、錢莊洋公單四千三百餘萬、洋劃頭款六百十餘萬、各路匯款六十餘萬、收現四五十萬、洋押款交易新做出六七十萬、取贖額九十餘萬、錢莊收回一百二十餘萬、發出額一百四十餘萬、客路來源四十萬、出新幣十五萬、袁幣廿萬、

小洋續疲 銅元仍定

昨日八開小洋、早市已小五角、爲八百二十元、午市續跌二元、爲八百二十八元、結果兩市同計小二元五角、做出交易、早市七千角、午市五千角、四開小洋、早市爲七百八十六元八角、午市較前午略小二角、爲七百八十六元六角、交易早市七萬五千角、午市二萬角、銅元仍爲三百二十五串、計代價洋一萬二千五百元、

銀行票據交換所 昨日交換總數

銀圓八百九十九萬四千三百十一元七角八分、內計銀圓四百九十五萬六千三百十一元另八分、匯劃銀圓四百另三萬八千另七角、

紐約股市 萎靡不振

[illegible]市、美鈔不振、買賣各戶意興冷淡、不願作何變動、欲待大勢稍見清明、匯價上下、已不爲大衆注意、羣信美元將續跌、其效益以債券呆滯所打銷、是、實金政策雖隨時助市面、然日成交一百三十三萬股、麥市因華府政策無從捉摸、引起賣風、出口最爲大、統計報告已呈疲步、棉市開盤高、繼因獲利拋出轉跌、貿易家乘低價加碼扒進、銀價風潮頗大、有一百五十磅之上落、皆爲環境關係不定所釀成、但收盤轉堅、附道瓊斯指數如左、

	十一月十五日	比上日
實業	九四、三六	跌一、一四
鐵道	三七、三四	跌〇、八九
公用	二二、二一	跌〇、三五
債券	七九、七五	跌〇、四一

附本埠股市指數　十一月十六日 [illegible]　比上日跌〇、〇一

債價再度猛跌

一線轉機又告毀滅 結果一律狂落一元餘 上午補空甚踴市況平庸安定 下午大戶復傾銷多頭大崩潰

昨（十六日）華商證券交易所債券市況、因福建事變之露骨化、經多方之竭力維護、雖上午二盤間得保持穩定局面、而下午因大戶之狂拋、復形不支、一般人所預期之希望、終成泡影、卒以人心急變、多頭陣勢又告崩潰、而市價復再度狂落、晨間初亢、蘭和平氣象、衆料從茲或可進入平坦之途、不意五十三號等猛力傾銷、幸買意濃厚、補空尤盛、購買力極强、市價得未起變化、但優秀之市氣已漸見軟化矣、迨下午空頭忽形活躍、二十一號等大事拋賣、不啻加入一支生力軍、各債迭受挫折、雖五十號三十三號四十六號等紛起購入、以狂瀾既倒、挽救無效、從此一蹶不振、人心頹靡不堪矣、收盤市價較前日一律劇跌一元左右、整六公債跌勢尤慘、猛跌一元九角、九關次之、猛跌一元五角、廿關及金短跌一元三角、裁兵九善捲恭統鹽稅均跌一元、九六編遣跌七角、老關稅則微漲一角、以市價過低、或將引起補空及賠買、雖時局多故、而債券基金始終鞏固、信用彰著、疲極而回、最近或可發現回風也、全日成交、依然繁盛、約二千一百八十九萬元以上、鹽稅裁兵皆佔多數、統稅廿關捲恭等亦屬可觀、九關九善各債各在百萬以上、金長關稅均清淡、各祗數萬元許、現貨市面、惟九關廿關鹽稅三種、開出數千元云、

紗花市漸成擯局

現銷大減外棉比價接近

標紗 統會維護產地花價極堅

昨日二十支人鐘標準紗市台面甚平、多空仍接持、蓋現銷雖淡、但多方以有統制會之維護、故仍拉住也、全日各月期共成交六千三百包、各月期價、上落一角至四角、玆再比較如下、

月期	最大價	最小價	收盤價	比較	成交數
十一月期	一八六、〇〇	一八五、五〇	一八六、〇〇	大、四〇	[illegible]
十二月期	一八六、四〇	一八五、八〇	│	│	[illegible]
一月期	一八五、二〇	一八四、八〇	一八五、一〇	小、一〇	[illegible]
二月期	一八五、六〇	一八五、〇〇	│	│	[illegible]
三月期	一八五、九〇	一八五、四〇	一八五、九〇	大、一〇	[illegible]
四月期	一八六、〇〇	一八五、五〇	一八六、〇〇	大、二〇	[illegible]

標花

昨日花市勢亦平、目前潮流雖悉外棉比價又大形接近、當然無好面可言、但以各路產地市價格堅、而來源又形減少、所以多空漸成擯住也、全日共成交二萬三千六百擔、各月期價五分至一角五分、玆再比較如下、

月期	最大價	最小價	收盤價	比較	成交數
十一月期	四〇、七〇	四〇、六〇	四〇、七〇	大、一〇	四、〇〇〇
十二月期	四〇、六五	四〇、五〇	四〇、六五	大、一五	四、二〇〇
一月期	四〇、七〇	四〇、五五	四〇、七〇	大、〇五	四、一〇〇
二月期	四〇、八五	四〇、六五	四〇、八五	大、一〇	四、〇〇〇
三月期	四一、〇〇	四〇、九〇	四一、〇〇	大、〇五	三、九〇〇
四月期	四一、二五	四一、〇五	四一、一五	│	三、八〇〇

現棉

昨日現棉市況平靜、實需大減、到貨計姚花五百二十包、通州花一千九百八十五包、開出之花價、計申新紗廠進來貨化五〇〇包、價三八、〇〇、現貨即裝、東棉洋行進陝西一〇〇件、價三九、五〇、抵解上海、又進火機花二〇〇包、抵解大康、又進山東美種一九〇件、價四四、三〇、現貨棧交、

現紗

昨日現紗市況、台形平靜、客銷大減、全日成交三百〇五包、計汕頭五十包、各帮銷去一百二十三包、內地一百三十五包、江西十包、廣東三十五包、寧波三十包、天津三十五包、南京十六包、鎮江十包、實價仍平、

美棉

紐約棉市先因投機家賣出而跌、後因華爾街有力而漲、終因同業買進而跌、

十二月期	一〇、〇五	大〇三
一月期	一〇、一四	大〇二
三月期	一〇、二七	大〇一
五月期	一〇、四一	大〇二
七月期	一〇、五五	大〇二
現貨	一〇、二五	大〇三

印棉

孟買棉市、[illegible]

粉市狂漲

期麥近漲遠疲 實銷續動

標粉

昨日標粉市、上午開盤、各月份計近月俱漲七角、遠月小一大一角、下午開盤、一般人雖悉外電報小、惟以各廠現貨存底、日見缺乏、因之看好、營口帮空戶爭起抵補、繼因天津帮亦來向廠購現粉十餘萬包、兵船牌價照標準各牌俱有、惟須照別、實銷旣活、市上人心愈爲看高、買戶一多、各月狂漲不已、尤以近期漲度最烈、蓋爲實銷帶動也、遠期因浮多吐實、故祗分許、於廠方讓出皆有、結果本月大二分、十二月大二分二五、一月大二分二五、二月大一分半、三月大一分二五、四月各大一分半、

標麥

昨日期麥上下午開盤、一因粉漲帶動、一因[illegible]滬、商需時日、三因日下各廠存麥存粉、均告枯乏、有此數因、塢中人心當然看好、近期遂跟粉市上騰、遠期因美麥到滬、適逢湧旺之時、故反做小、不易隨之進展也、結果本月大一分、十二月大二分、一分、四月全日未開、三月各小一分、現麥共開二千四百包、由福新獨家買去、價比前漲起四五分、

米市稍鬆

銀根暗緊 客秈銷場步減 市價尙無變動

滬南

西路來源四十六號、城鄉去路呆滯、洋蘆尖早晚稻等貨、跌五分至一角不等、新更變陰元、無榮無辱、烟台大連帮辦去一千三四百包、

新閘

昨日內地來源五十餘號、本街交易平淡、兌銷銀根暗緊、早晨開盤、故而行情似難向上、北貨頂定、次跌一角、其餘價格有穩定之象、

客秈

昨日閩幫步減、泉州幫祗辦一票、廣幫與本街亦然、惟甯波帮裝辦沙市機米、天津帮新起試辦蕪湖元米小票、售方因交易無多、衆有甬帮發動、心思尙定、故行情仍與前日相彷、計由甬帮辦去沙市機米五百包、價五元三角半至三角、廣帮添辦無錫羊尖一百五十包、價七元七角至六角、泉州帮去江西機晚米一百包、價七元八角、本街去一百念包、價七元七角五分、天津帮辦去蕪湖機元米零數六十八包、價八元五角、統市售開、未滿一千包云、

感冒風邪迅速消散 君又能出外矣

何必伏處家裏調養風寒、消散風寒殊屬易易祗須吞服清導丸一兩劑足矣君如患有感冒請試此法臨睡時吞服清導丸三四粒再緩飲熱淡茶一大杯隨卽擁被就寢翌晨醒來卽覺痊可矣

湖北廣水郵務長黃君朝炳來書云「鄙人常患傷風發熱頭痛近知清導丸之功每有感冒服之輒效故邇來常備此丸於家中也」

不特消散風寒防範感冒清導丸亦爲治頭痛肝火胆汁不調口氣惡臭之良藥幷可助消化防泄瀉痢疾止痔瘡痛苦　各藥房皆有出售或直向上海江西路四五一號韋廉士醫生藥局函購每瓶七角六瓶三元九角郵費不取

金融商業行市一覽表（十一月十六日）

▼銀洋錢市

上海銀行業同業公會聯合準備委員會　公單拆款息每千元每日九分　公單貼現率每千元每日一角二分

	早市	午市
洋拆	七分	七分
劃頭		白劃
八開	八三〇·〇〇	八二八·〇〇
四開	七八六·八〇	七八六·八〇
拆兌	一·三二七·〇〇	一·三二七·〇〇
銅元	三百〇五千	三百〇五千
衣牌	三千〇五十	三千〇五十
角坏	二百四十	二百四十
貼水	六十五	六十五

▼國外滙兌（銀行賣價）

倫敦電匯	一先令三便士七五	跌·二五
倫敦即期	一先令三便士三一二五	跌·二五
（以上各合銀幣一元正）		
印度電匯	八十四羅比七五	跌一·五〇
紐約電匯	三十三元七五	跌·二五
法國電匯	五百三十五法郎	跌·四個
爪哇電匯	五十盾	跌·五〇
漢堡電匯	八十五馬克七五	跌一·二五
（以上合銀幣一百元正）		
香港電匯	八十九元七五（合銀幣一百元正）	不變
新加坡電匯	五十四元（合銀幣一百元正）	跌·一〇

▼中央銀行報告

紐約	四四·七五	
大條銀即期	一八·五	
大條銀遠期	一八·六二五	
海關金單位銀幣	一·九四一	
英金	便士	四〇·一二五
	美金	·六九
英金	一·四四三七五（合銀幣二元）	
美金	四〇·二二五（合銀幣二兒）	
法郎	三六（合銀幣二兒）	
馬克	八六·二五（合銀幣二兒）	

▼金市

金業交易所（秤本位）

一月份標金上午開盤		六九〇·三
又	先令開出	七〇〇·五
又	最大價	七〇四·〇
又	最小價	六九〇·五
又	午時收盤	七〇〇·八
一月份標金下午開盤		六九七·〇
又	最大價	六九七·八
又	最小價	六八七·三
又	下午收盤	[illegible]

期別	登帳	
十一月份	上午登帳	七一五·〇
十二月份	上午登帳	七〇七·〇
一月份	上午登帳	七〇一·〇
十一月份	下午登帳	七〇一·〇
十二月份	下午登帳	六九三·〇
一月份	下午登帳	六八七·〇
補水	上午	七一五·〇
補水	下午	七〇一·〇

▼銀樓飾金

大同行兌出　一一四·〇〇
又　收進　一〇八·〇〇

▼證券物品交易所

十二月份上午	開盤	〇六九一·一〇
	最高	〇七〇四·〇〇
	最低	〇六九〇·八〇
	收盤	〇七〇〇·三〇
十二月份下午	開盤	〇六九六·八〇
	最高	〇六九七·五〇
	最低	〇六八六·〇〇
	收盤	〇六八六·〇〇

▼華商證券交易所（前市）

期貨	開盤	收盤
編遣十一月期	三七·四五	三七·三五
又　十二月期	三六·六〇	三六·六〇
裁兵十一月期	六三·一〇	六三·八五
又　十二月期	六三·八五	六二·九〇
一九關稅十一月期	四四·三〇	四四·二五
又　十二月期	四三·三〇	四三·三〇
一九善後十一月期	四六·二五	四六·〇五
又　十二月期	四五·四〇	四五·三〇
念捲烟十一月期	四六·四〇	四六·二〇
又　十二月期	四五·四五	四五·二五
念關稅十一月期	四六·七五	四六·四五
又　十二月期	四五·八五	四五·六〇
念統稅十一月期	四七·八五	四七·四五
又　十二月期	四六·九五	四六·七五
念鹽稅十一月期	四九·〇五	四八·九五
又　十二月期	四八·二五	四八·〇五
整理十一月期	五四·四〇	五三·九五
又　十二月期	五三·二五	五二·四五
償還十一月期	〇六·三五	〇六·一五
又　十二月期	〇六·三五	〇六·三〇
金融長十一月期	四〇·七五	···
又　十二月期	四〇·八〇	···
二〇金融短期公債十一月期	三九·四五	三九·三〇
又　十二月期	三九·七五	三九·三〇

（後市）

現貨	開盤	收盤
一九關稅庫券	···	三五·五〇
念年關稅庫券	···	三六·二〇
念年鹽稅庫券	···	三八·六〇

▼華商紗布交易所

標準棉紗反手二十支人鐘（反手二十支順手十六支反手十支亦得照等級表代用）（淨盤叫價外加稅銀）

		（前市）	（後市）
十一月期	開盤	一八五·五〇	[illegible]
	二盤	一八五·七〇	[illegible]
	三盤	一八五·六〇	[illegible]
	收盤	一八五·七〇	[illegible]
十二月期	開盤	一八五·八〇	[illegible]
	二盤	[illegible]	[illegible]
	三盤	[illegible]	[illegible]
	收盤	一八五·九〇	[illegible]
一月期	開盤	一八四·八〇	[illegible]
	二盤	[illegible]	[illegible]
	三盤	[illegible]	[illegible]
	收盤	一八四·八〇	[illegible]
二月期	開盤	一八五·〇〇	[illegible]
	二盤	一八五·一〇	[illegible]
	三盤	一八五·一〇	[illegible]
	收盤	[illegible]	[illegible]
三月期	開盤	一八五·四〇	[illegible]
	二盤	一八五·五〇	[illegible]
	三盤	一八五·五〇	[illegible]
	收盤	一八五·五〇	[illegible]
四月期	開盤	一八五·七〇	[illegible]
	二盤	[illegible]	[illegible]
	三盤	[illegible]	[illegible]
	收盤	[illegible]	[illegible]

標準棉花（國產細絨籽棉花二十支棉紗原料爲準又三十二支二十支十六支十支棉紗原料亦得照等級表代用）

		（前市）	（後市）
十一月期	開盤	四〇·六〇	四〇·六〇
	二盤	四〇·六〇	四〇·六〇
	三盤	四〇·六五	四〇·七〇
	收盤	四〇·五〇	四〇·七〇
十二月期	開盤	四〇·四〇	四〇·六〇
	二盤	四〇·六〇	四〇·六五
	三盤	四〇·六〇	四〇·六五
	收盤	四〇·五五	四〇·六五
一月期	開盤	四〇·六五	四〇·七〇
	二盤	四〇·六〇	四〇·七〇
	三盤	四〇·六〇	四〇·七〇
	收盤	四〇·六五	四〇·七〇
二月期	開盤	四〇·七〇	四〇·八〇
	二盤	四〇·七〇	四〇·八〇
	三盤	[illegible]	四〇·八五
	收盤	四〇·七〇	四〇·八五
三月期	開盤	四〇·九〇	四一·〇〇
	二盤	四〇·九〇	四一·〇〇
	三盤	四〇·九〇	四一·〇〇
	收盤	四〇·九〇	四一·〇〇

▼雜糧交易所（前市）

	開盤	收盤
▼標準新小麥		
十一月期	四·一〇	四·一三
十二月期	四·一二	四·〇五
一月期	四·〇六	四·〇五
二月期	三·九九	三·九九
三月期	三·九九	四·〇一
▼標準車黃豆		
十二月期	三·八五	
二月期	三·九五	
三月期	三·九八	三·九四
▼標準有邊豆餅		
二月期	一·三二五	
（後市）▼標準新小麥		
二月期	三·九九	
三月期	三·九九	
▼標準車黃豆		
二月期	三·九三	
三月期	三·九八	

▼麵粉交易所（前市）

昨日午市收市合計成交六十六萬一千包

	開盤	收盤
十一月期	二·三二五	二·三三五
十二月期	[illegible]	[illegible]
一月期	[illegible]	[illegible]
二月期	[illegible]	[illegible]

▼米市

▼滬南

常熟	白粳	七元七角
無錫	又	七元四角
三豐	又	七元〇五分
北折	又	七元〇五分
陳墓	又	七元〇五分
吳江	又	七元〇五分
震澤	又	七元
同里	又	七元
黎里	又	六元九角半
周莊	又	六元九角
盛澤	又	六元八角半
郞下	白稻	七元二角
呂行	又	七元一角半
新埭	又	七元二角
張澤	又	七元二角
張堰	早稻	七元一角三
千巷	又	七元一角半
陳墓	又	七元一角
青一	時興	七元二角半
又	野稻	七元四角
又	晚稻	七元一角

航船	又	七元二角
嘉善	又	七元一角半
練塘	又	七元
北折	又	七元
黃橋	陰元	七元
陳墓	又	六元七角
平望	又	六元六角半
周莊	又	六元五角
青浦	蘆尖	六元五角
北折	又	六元七角
車坊	又	六元六角二
陳墓	又	六元五角
同里	又	六元五角
新埭	又	六元三角
航船	又	六元三角
西塘	又	六元三角
練塘	又	六元三角
無錫	洋尖	六元八角
吳江	又	六元六角
同里	又	六元五角半
震澤	又	六元五角半
橫塘	又	六元五角
嘉善	又	六元五角

▼茶市

洋行	牌號	茶名	件數	價格
同孚	魁	芳蘭珠	七	九五
又	珍記	蝦目	一〇〇	八六
又	留香	針眉	二〇〇	四一
又	瑞香	又	一〇〇	二七
又	國外香	又	五五	三五
以上永盛昌茶棧售出				
永興	三奎	針眉	一〇二	一三四
又	大同	又	三五	二六

輪船進口報告

▲昨日進口船（十六日）

寧興	寧波來	三北
新江天	寧波來	招商
瓊州	汕頭來	太古
隆和	長江來	怡和
清浦	長江來	三北
同華	烟台來	招商
山東	香港來	太古
沙市	長江來	太古
源生	廣州來	怡和
嘉禾	溫州來	招商
四川	青島來	太古
廣東	廈門來	太古
公平	廣州來	招商

▲今日進口船（十七日）

新寧紹	寧波來	寧紹
金山	通州來	太古
黃浦	長江來	太古
隆昌	福州來	怡和
建國	溫州來	招商
新北京		太古

輪船出口預告

▲寧波班

新寧紹	十七日	寧紹
新北京	十七日	太古
寧興	十八日	三北
新江天	十八日	招商

▲長江班

隆和	十七日	怡和
南寧		

▲北洋班 / ▲福州班 / ▲汕頭班 / ▲溫州班 [illegible]

外洋船出口期 / 外洋船進口預告 [illegible]

招商局　船期告白

船名		
建國	快輪	准於十一月十九日星期日晚開往漢口沿途各埠均停　本輪電話八二一六〇
江順	快輪	准於十一月二十日星期一晚開往漢口沿途各埠均停
新江天	快輪	准於十一月十八日星期六晚開往寧波　本輪電話八三二六五
嘉禾	快輪	准於十一月十八日星期六下午五時開往溫州
新豐	快輪	准於十一月廿三日星期四上午十時開往威海衛烟台天津
海安	快輪	准於十一月十八日星期六上午九時開往青島
同華	快輪	准於十一月十八日星期六正午十二時開往汕頭香港廣州
公平	快輪	准於十一月十八日星期六上午十一時開往香港廣州

兩路號機 明日舉行命名典禮

國府派徐培根來滬接受

昨今兩日舉行籌備會議

京滬滬杭甬兩路局員工籌款捐贈國府之兩路號機、定於明日下午二時在虹橋飛機場舉行命名典禮、國府代表航空署長徐培根、屆時將來滬接受、同時中央方面將派吳鐵城、蔣委員長方面將派褚民誼等前往參加、昨日兩路局中曾請市政府淞滬警備司令部保安處公安局等各機關代表參加舉行警衛會議、討論行禮時之秩序交通等、同時兩路空防籌款委員會、亦將於今日舉行會議、討論關於明日下午行禮時之一切情形、茲將各情分誌如下、

▲參加人員 明日之命名典禮、參加者甚多、本市各機關如市府及各局、淞滬警備司令部、市商會、外辦事處及各同業公會、各學校等均將參加、同時並悉國府方面、將派航空署長徐培根氏來滬接受、此外中央方面決定電令滬市長吳鐵城、行政院長汪精衛令秘書長褚民誼、軍委會長蔣介石令參謀本部賀耀祖各代表參加、

▲典禮秩序 (一)奏樂、(二)唱黨歌、(三)向黨國旗及總理遺像行最敬禮、(四)主席恭讀總理遺囑、(五)報告、(六)演說、(七)命名禮、(八)授受機禮、(九)昇空禮、(十)表演、(十一)奏樂、(十二)禮成、

▲昨今會議 昨日下午二時、籌備委員會在兩路局會議室召集警務機關、舉行警備會議、討論是日維持秩序管理交通等事、計到市政府保安處、淞滬警備司令部公安局、兩路警務署等各機關討論頗詳、至五時始散、兩路空防籌款委員會則於今日下午再舉行籌備會議、討論明日命名典禮時之一切工作云、

▲沿途秩序 沿途秩序、將由市府保安隊及公安局警士維持、此外兩路警務署派往扶輪小學童軍及路警六十名、另聘嘉爾堂童軍團、友聲旅行團、童子軍團、五育童子軍團、青年會童子軍團、青年會中學等童子軍維持、交通方面、由北站至徐家匯車站止、特開專車、由徐家匯至虹口機場另備汽車、又置來賓車輛三十輛、兩路區黨部各分部及人民團體、亦各助大汽車一輛、以備不敷支配、

▲汪院長電 行政院汪院長電兩路籌款委員會公鑒、刪電悉、愛國熱誠、極所嘉佩、已派本院褚秘書長民誼、屆時代表參加、特復、行政院院長汪兆銘銑、

▲職務分配 大會紀錄推定陳品、劉雄、徐篤仁、三同志負責、司儀由黃銑同志負責、宣傳品分配事項由汪澄、張玉芝、黃銑三同志辦理、該會並印有宣傳小標語甚多、屆時散發、如『合全國民衆力量、輔助政府、努力發展航空事業』、『發展航空事業應注重人才之培植及飛機製造之改進』、『發展航空事業才能禦侮救國』等、

將建巨大貨棧

郵儲局投資兩路

地點在北站附近 可堆存大量貨物

(申時社本埠訊)京滬滬杭甬兩路管理局、前爲發展營業起見、將兩路貨棧租金、大爲減低、每噸每日棧租自五分改爲一分五厘、已於本年六月間公布實行、惟近數月間、滬上營業衰落、存棧雜糧、擁積如山、無法流通、不得已仍由車務處通知雜糧業公會、恢復舊價、希望客家早日提出存貨、但雜糧公會方面、以在此不景氣中、驟增三倍以上之負擔、乃致函兩路表示反對、並派會員顧馨一等、前往當面交涉、現已由兩路局長黃伯樵、商得郵政儲金匯業局長唐寶書氏之同意、投資兩路、在北站附近另建貨棧、爲根本補救之策、茲將各情、分誌於下、

雜糧公會復函

雜糧業公會會長顧馨一、昨致函兩路局云、敬啟者、十一月四日准車務處函開、案查本路局貨棧、因來貨擁積、無法宣洩、現值秋令、新貨上市、外站陸續運來、竟無倉位可堆、爲疏通貨積見、擬自本月三日起、將各站貨物免費保管期限、暫時改爲五天、又所有四等及四等以下各種貨物之保管費、一律暫按每五十公斤(或不滿)算收一分、整車每公噸(或不滿)算收五分、相應函達、即希查照、並祈轉知貴同業爲荷、此致雜糧公會、京滬滬杭甬鐵路車務處啟、等由准此、查貨物存棧日期、及保管費價目、自鐵路局於本年六月間改訂以後、凡在貨商、便利良多、因此貨運擁擠、路局收入、同時亦復激增、此正兩利之道、乃甫閱四月、車務處忽又加以變更、則當時改訂價目、惠及裝商之初衷、至此或且以爲一種智以吸到貨運之策略、以此期疏通積貨、實有類於因噎廢食、況值此裝商受困、舉國上下、急謀復興農村之際、改驅貨運、視爲要圖、車務處乃反以貨運擁積、而創此種雜糧加價之舉、無論爲久爲暫、宜皆爲貴局所不取、爲此函達、敬祈俯察、即予轉致車務處、另圖疏通積貨辦法、對於雜糧運、仍維舊狀、敬乞賜復爲荷、此致京滬滬杭甬鐵路管理局局長黃、雜糧業公會會長顧馨一啟、

北棧添建貨棧

在此中央正謀疏通全國糧食時期、八省糧食會議、亦有減低運費之決議、兩路當局、乃忽有增加糧食棧租之舉、自非根本辦法、經顧馨一等盡力交涉、兩路當局方面、亦以根本辦法、須添建貨棧、以謀疏通、但如添建巨大貨棧、亦非容易、已由兩路當局與郵政儲匯局局長唐寶書氏、商得結果、決由儲匯局方面向兩路投資建築貨棧、昨日下午、由兩路派代表許乃芳、偕赴雜糧公會、與顧馨一氏共同磋商、決定(一)由兩路在北站選定適宜地點、作建築巨大貨棧之用、(二)貨棧建築費、由儲匯局方面投資、(三)貨棧建築至少須能容納五千噸、(四)在貨棧未建築之前時、先行搭架能容五千噸之臨時貨棧、(五)在臨時貨棧搭架成功後、恢復以前棧租、(六)儲匯局將該棧建築成功後、如將來無貨物可堆、由雜糧業公會代爲盡量租用、免使受損失云、

英艦定期試砲

一在狼山江面附近 一在銅沙燈船附近

英國駐滬總領事達維森、因該國駐滬艦隊、刻來開脫號、擬於本月十九日、在狼山江面附近試砲、該艦又擬於本月二十日在銅沙燈船附近試砲、特函達市府、請轉咨海陸軍警各當局知照云、

海軍各機關 昨日檢閱完竣

陳季良及各司長已定於今日返京

海軍部政務次長陳季良氏、自蒞滬檢閱以來、大部份業已檢閱完竣、僅有測量局及引水傳習所、尚未往檢、故陳氏於昨晨九時、偕同各檢委、驅車至楓林橋檢閱測量局、由該局局長劉德甫引導、在各辦公室檢閱一週、旋由劉局長偕至該局東面之引水傳習所、由該所所長余振興接待登樓、從事檢閱、至十一時餘、始行完竣、所有駐滬海軍機關、至此始行次第檢竣、故陳氏已會同檢閱之海軍部各司長、定今日返京復命、

鐵部整頓 滬平通車時間

中央南京十六日電 鐵部以滬平通車關係南北交通、爲中外旅客所注意、十五日特令京滬北甯津浦各路局、對於行車時刻車上秩序及輪渡時間力加整頓云

孫桐崗談 飛行四大步驟

杜月笙氏所贈飛機 轉贈飛行社說不確

飛行家孫桐崗、此次來滬接受杜月笙氏所贈飛機、已於前日在虹橋飛機場試飛、成績甚佳、昨據孫氏告記者、在滬擬再勾留四五天、即乘杜氏所贈飛機回濟、孫並言、此番回國、原抱有

四大目的 第一、則已如願完成、第二、爲全國飛行、近亦克告成功、第三、爲南洋飛行、擬經由香港廣州歷馬尼拉新加坡蘇門答臘爪哇三寶壠諸地回國、惟從事此項飛行、所經爲海程多於陸程、與上次歐亞橫跨飛行之陸程多海程者不同、故必須購一可供長途飛行之

新式飛機 方可、以是之故、當於今年年底或明春方可實現、俟第三目的完成後、則即將再赴德國、悉心學習飛機之製造、期有所得、最後乃準備完成第四目的、即環球飛行是也、彼時或將與世界各國飛行家、一較短長、爲

祖國爭榮 光、孫氏末稱、對於飛行社事、極端贊成並盼其早日有所成就、惟昨日林我將氏談話謂彼將以杜月笙氏所贈渠之新機、轉贈與飛行社一事、則實不確、但對該社之進行方面、當隨時協助之、就能力所及云、

興業信託社 籌建市中心房屋

決先建第一批住宅 業已開始招商承辦

上海市政府爲繁榮市區起見、特設之興業信託社、以輔佐進行、該社成立以來、除向市區商民發放信用放款、及押抵、保險人等、應辦業務外、對市中心區之建設、尤爲積極、現在已決定在市中心區先建第一批住宅、計大小三十八宅、業已開始招商承包、俟第一批建屋就緒後、即繼續進行建造第二批房屋云、

航空建設會 明日開三次常會

討論航空建設事宜 捐款收齊設製機廠

全國航空建設會、近因一切事宜、亟待進行、爰定於明日下午五時半、在滬召開第三次常務會議、以謀解決一切、茲經記者探悉、該會所討論之各點、及將來發展狀況、誌之如下、

催解捐款 該會於成立之始、預計對於航空捐款、由本年二月起至七月份止、在此六個月中、可以捐收七百萬、惟截至前日止、各省市機關、報解該會者、祇達八十餘萬元、不及十分之一、對於航空建設暫難設計進行、該會擬以有效方法、催速報解、以利建設、

已收各機 茲該會已接收各機、計有上海號機兩架、滬工、滬商滬校、童軍、甯波等七機外、浦同最近接收之黃埔號、與明日接收之兩路號、及天廚號、適爲十架、擬將此十機編成一義勇隊、

籌設機廠 該會以各界捐贈之飛機、均向外國購得、不可勝計、以往、金錢外溢、爲挽回利權計、擬將各處捐款收齊後、籌設一規模宏大之飛機製造廠、一方面可將捐得之款製造飛機、一方面便利民衆減少許多手續云、

分工合作 目前該會組織原由全國飛機捐款委員會及全國飛機協會合併而成、然其他尚有一全國飛機收款委員會、兩會委員、大致互兼、茲爲統一事權起見、決將兩會合併爲一、取分工合作制、所有合併辦法、業經推定委員起草就緒、明日召集常會時、即可提出通過云、

土製捲烟 僅准就地銷售

並經訂定納稅辦法 以杜混冒而裕稅收

京滬滬杭甬鐵路管理局、昨據鐵道部令稱、頃准財政部咨、以本國手工業土製之捲烟、率多僞冒商標、私製混銷、於國家正稅影響甚鉅、若不迅予設法制止、則將來更不堪設想、因特訂定徵稅辦法、並厲行登記手續、且現已不發運照、僅准就地行銷、嗣後如再有報請代運手捲烟件等事發生、務必一體拒絕等語、該局據令後、當即轉飭所屬、自即日起、如遇有裝包之私運該項捲烟情事、即予注意、加以查驗、而杜朦混云、

閘北警軍機關 將開冬防會議

彭浦眞如聯絡一致

時屆冬令、地方治安、更形重要、本市各警軍機關、本於每年冬季、聯絡一致、實行冬防、茲悉閘北四區公安局、五區公安局、市保安隊第二團、閘北保衛團、爲使於實施冬防計、定於本星期日舉行聯席會議、討論冬防實施日期及聯絡辦法、並戒備區域分配等、彭浦眞如保衛團及公安局、以接近市廛、亦與閘北取聯防計劃云、

絲市極度衰落 市價續跌籲請救濟

全市停工絲廠達四十餘家

江浙同業定日開會討論善後

我國絲業因受日絲傾銷影響、營業一蹶不振、致各廠存貨堆積、虧耗殊巨、業已勢瀕危殆、詎最近更因歐美絲市衰落市價暴跌、本市各廠益感難以維持、紛紛停工、除呈請行政院等請求救濟外、並呈請財實兩部令飭國立銀行低利受押、以爲治標之圖、記者以事關國計民生、特分赴各方調查絲業衰落近狀、茲將所得結果分誌如下、

絲價益跌 本市絲業、因受日絲傾銷歐美影響、市價暴跌、近日仍在繼續跌落、現市最高貨黃廠經祇售六百二十餘元、次號售五百餘元、白廠經最高貨每擔五百五十餘元、白乾經五百二十餘元、灰經每擔僅值三百七十餘元、其價格較前每擔跌二二百元不等、如銷路再無起色、恐尚須續跌云、

停車調查 本市各絲廠以絲價暴跌存貨堆積、無法維持自上月份起相繼停車迄今、達四十餘家、茲經記者調查如下、計租界區阿拉白司脫路緯源、源和、祥盛、曾家渡信昌、閘北區滬大路復昌、大洋橋豐泰順、渭子灣懋利、長安路懋豐、源協新、宏生、振興、綸信、積餘、協記、寶泰順、元新、大勝、天勝、光復路嘉泰、元豐、福源、愼泰、裕通路、源興、顧家灣豫豐、虹口區天寶路正豐、狄思威路正大、天同路、祥成、雲成、天寶路永亨、張家港怡昌一、怡昌二等三十八家云、

開工各廠 現時尚在勉強開工、或減少車頭各廠如下、計虹口區久豐、裕豐盛、福綸恒、長豐、閘北渭子灣裕泰、公人、談家橋茂綸、鴻餘、美利、潮頭恒蕃、顧家灣興綸、恒豐路福沅、茂利、沅記、共和路崇餘、長安路協興、租界區成都路怡和、北蘇州路泰鑫、國慶路裕沅、南市日暉港寶泰順、斜徐路廣沅、同益、中山路寶泰順等二十二家、

絲商會議 江浙兩省絲業界、以絲市日見衰落、若不急謀救濟、勢將全部崩潰、故除呈請財實兩部令飭國立銀行准將存絲低利受押外、並定於十九日下午三時在絲繭公所、舉行同業會議、討論切實救濟辦法云、

兒童幸福會建議 以明年爲兒童年

呈請國府令全國遵行 草兒童實施辦法綱要

本埠中華慈幼協會、准兒童幸福委員會建議提倡、以民國二十三年爲兒童年、並備文送同辦法、請呈社會局轉呈國府通令全國、以明年爲兒童年一體遵行、記者茲探錄其呈文及辦法分誌如左、

呈社會局 呈爲呈請事、准上海市兒童幸福委員會函、建議提倡兒童年、並擬具辦法、請鈞局轉呈國民政府通令全國、以民國二十三年爲兒童年、以資提倡、良以國家之盛衰、視乎民族、民族之強弱、視乎兒童、是兒童爲國家未來之主人翁、亦即爲文化轉移之中心點、東西各國莫不注意於兒童事業、先哲有少懷之訓、慈幼之條、我國之制、有法對於兒童、非不加以注意、惟是近年以來、兒童之失養、國家多故、災禍頻仍、所在多有、民智未開、國民教育未能普及、而各地教育長官又未能強迫教育、誘掖獎勵、凡有可爲兒童謀幸福之表示、決不能喚醒人民之關心、本會職司慈幼、無不注意提倡、引起全國民衆注意兒童事業、使人人負慈幼之責任、並得使兒童自知所處之地位、以是爲之基礎、茲擬具辦法、具文呈請鈞局鑒核、呈請轉呈國府、以明年爲兒童年、通令全國一體遵行、謹呈上海市社會局、(附)中國兒童年實施辦法之綱要(一)目的、

草擬辦法 喚起全國民衆注重兒童事業、使人人有慈幼之觀念、負慈幼之責任、同時並使全國兒童明瞭自身所處之地位、而奮發振作努力向上、(二)辦法、1.成立中央兒童年籌備委員會主持全國性的兒童年事宜、(其組織辦法另定之)2.成立地方兒童年籌備委員會、主持地方性的兒童年事宜、(其組織辦法另定之)(三)中央兒童年籌備委員會之工作、1.出版兒童年手冊、2.製造中國兒童年標語、3.

中國兒童 製定中國兒童年歌曲、4.(一月一日)製定中國兒童年宣言、(一月一日)5.通知全國大小報紙於一月一日出版中國兒童年特刊、6.在首都舉行兒童年開幕式、(一月一日)7.在中國兒童年開幕之日、舉行中國官式兒童節、8.每星期以無線電播送演講兒童幸福問題、9.(一月一日)通知全國大小報紙、每星期日出兒童幸福特刊、10.呈請中華慈幼協會籌劃基金建築兒童所、11.搜集全國各處之兒童玩具、12.搜集全國各處之兒童讀物、並審定之、(同時中華慈幼協會計劃)13.製定中國兒童節歌、供教育部參考、14.籌備全國兒童式(四月四日)15.舉行全國兒童健康比賽會、16.舉行全國兒童演說會、17.舉行全國兒童音樂會、18.舉行全國兒童運動會、19.舉行全國兒童競技會、20.發起中國兒童展覽會、21.編製中國兒童旅行、22.其他、(四)地方兒童年籌備委員會之工作、1.舉行兒童年開幕式、(一月一日)2.舉行兒童年星期講演會、3.舉行父母會、或父母教育研究會、4.母親會、5.舉行兒童讀物展覽會、6.舉行兒童玩具展覽會、7.舉行慈幼機關募捐、8.舉行兒童年慶祝會(四月四日)9.舉行兒童之詳細辦法另定之)10.舉行兒童健美賽、11.舉行兒童演說會、12.舉行兒童音樂會、13.舉行兒童競技會、14.舉行兒童運動會、15.舉行兒童器展覽會、16.舉行兒童遊藝會、17.舉行兒童旅行、18.發起兒童參加地方之建設工作、(如修理道路、橋樑、水利、灌溉等)19.鼓勵兒童慰問病人及傷兵、20.鼓勵兒童捐助苦之兒童、21.鼓勵兒童組織愛用國貨會、22.其他、

請增農產進口稅

市農會電中央 藉以維護農民生計

本市市農會、以年來外受世界資主義之侵略、內有軍閥土劣之剝削、水旱爲災、天禍頻仍、農村破產、已達極點、處此物價昂貴之秋、而農民恃爲惟一收入之農產物價格、反日趨低落、因此農民胼手胝足之所得、不足以圖溫飽、穀賤傷農之結果、益使社會經濟衰乏、國本阽危、爲維護農民生計、亟應設法救濟、故特電請中央執行委員會等、請求增收外來農產進口稅、並設法救濟本國農產物價格、以蘇農困云、

清潔指導委員會 明日檢驗各工廠

詳記缺點供研究改進

本市清潔運動指導委員會、近爲謀各工廠設備安全起見、特定於本星期六(十八日)上午十時、分別出發至市區內各工廠、從事檢驗工作、並邀鍋爐專家梁鍾鑑等、一同前往、以便於檢驗時、得將各部設備、缺點詳密記述、研討改進云、

航獎券國外推銷 在美國設經銷處

設在紐約華盛頓兩地 宋文斌念二首途出國

國民政府航空建設獎券、自辦理以來、國內購者、固甚踴躍、成績斐然、惟向國外銷售者、仍寥寥有數、乃財部當局爲促航空建設早日完成計、財部職員宋文斌赴美推銷等情、路誌本報、記者頃訪財部在滬某要員、探詢詳情、據談及宋氏出國之行期、自航空

建設獎券 發行後、國外僑胞愛國素具熱忱、乃紛紛電匯款項購買、詎該項獎券寄往國外、忽被該國當局扣留、嗣乃改由中興銀行經銷國外、均錄號碼通知、等中獎、並不寄往、如所購號碼之中獎、應得之款、悉數匯往、雖辦法尙妥、總感手續費時、非辦理發展航空之道、嗣適前財長宋子文返國時、亦鑒於獎券推銷國外、非

另謀辦法 擬期發展、旋有派員前往美國一帶推銷之動機也、至於在美設經銷處、再三考量、始決定在美國華盛頓紐約兩地、均設航空獎券經銷處、擬由該國當地官商銀行代辦、或附設駐紐約中國美棉麥經運處內、現宋正在趕辦出國手續、准於本月二十二日首途赴美、並請宋子文氏書函交渠攜往、向該國當局及銀行介紹、斯臻妥善云、

全國水陸聯運 定下月一日實行

招商局派同華輪明日駛海州

國營招商局與鐵道部聯運處、辦理全國水陸聯運合同、業經正式簽字、隴海路定本月二十日先實行、平漢、膠濟等路、定十二月一日實行、茲誌招商局昨開理事會議詳情如下、水陸聯運合同、共計三十二條、經招商局理事會議通過、

隴海路先辦 商局上星期四理事會過後、將由鐵道部聯運處另繕正副各兩本、簽字一、並送滬由招商局正式簽字、隴海路聯運、定本月二十日先實行、一切已準備就緒、招商局船務科、已派定同華輪、(載重一千一百餘噸)於十八日上午十二時、由滬開海州、定二十一日由海州裝運貨物返滬、

定期完全實行 全國水陸聯運、除隴海路先於日實行、其餘膠濟、平漢、京滬、滬杭甬、湘鄂、北甯、津浦、平綏、正太、道清等路、定十二月一日完全實行、各路最重要之口岸、爲隴海之海州、膠濟之青島、平漢之漢口、該三路招商局均已派定專輪行駛、例如滬聯運貨物、至廣州、即由隴海路運至海州裝輪由海州駛廣州卸貨、

昨開理事會議 招商局於昨日下午四時舉行理事會、出席者劉鴻生楊志雄、盛蘋臣胡筠莊等、討論辦理水陸聯運、及圖南輪商大連會社、拒絕公判等案、記者昨晤劉鴻生、據稱、水陸聯運、十二月一日可完全實行、至於報載招商局辦理華貨棉麥運輸、但僅與福來洋行租輪、並未簽訂合同云、

僑務委員會 業已草就移民律

函海外華僑徵詢意見 以供再度修正之參考

本市僑務會確息、僑務委員會、前爲限制僑民入境辦法、曾參加各國先例、呈請中央審核頒佈、以爲限制各國外僑入境之準則、記者昨向僑務界探悉、該會自飭僑民管理處、會同秘書處、參考各國移民法、起草移民律以來、現對該項草案、業已草擬竣事、惟僑委會以移民律在我國尙屬創舉、當未頒佈以前、應加以詳細審議、方可施行、近又致函海外各華僑團體徵詢意見、以供再度修正移民律草案之參考云、

兩路與杭市府 招待外賓赴杭遊覽

計各國商會代表二十餘人 藉以振興內地市面與交通

路局爲發展鐵路交通振興內地市面起見、由車務處與杭州市政府商定招待外賓赴杭遊覽計劃、凡英美法德各國駐滬商會代表、各旅行業務及各輪船公司經理等、均在邀請之列、共約二十八人、已於昨晨上午九時十五分由上北站乘車出發、

▲乘車出發 十七日下午六時二十五分由杭州站乘車回滬、往返車票、由該局簽送、在杭住宿西冷飯店、即由該飯店免費犧牲、所有車上餐點、則由該局擔負、至杭市遊覽一切用費、統歸杭市政府擔任、招待指導、則由各方面共同辦理、期在聯絡情感、吸引外資、使內地市面日趨繁榮、該路與杭市雙方均受裨益、

▲遊覽旅行 茲將招待遊程序附列於下、第一天十六日上午九時十五分上北出發、下午一時四十九分到杭州(在車上午餐)二時三十分乘船遊西湖、(一)劉莊、(二)三潭影月、(三)公園、(四)西冷印社、晚宴、第二天十七日上午八時杭州市長假西冷飯店七時三十分早餐、八時乘轎遊北山、(一)岳墳、(二)紫雲洞、(三)金龍洞、(四)玉泉、(五)靈隱、下午一時杭總商會暨杭州銀行公會假西冷飯店午宴、三時乘汽車遊覽、(一)蘇堤、(二)六和塔、(三)汪莊、進城遊覽、返旅館、六時離西冷飯店、六時二十五分由杭州站乘車返滬、八時在車晚餐、十時五十分抵梵王渡站、十一時五分抵上北站、

陳文麟來滬 視察廈滬段航線

應中國航空公司之請 江鶺號改竣後飛南華

海軍部廈門航空處處長陳文麟氏、前日午後搭乘中國航空公司之滬粵機離廈、當晚在福州過宿、昨晨六時許離福、十一時一刻到滬、定於日內入京、晉謁海軍部部長陳紹寬氏、記者據陳文麟氏語記者、本人此來、係視察中國航空公司滬粵線廈滬段之航線、該線計劃週密、殊覺滿意、本人預定在滬休息一二日、即行入京、晉謁陳部長、然後來滬、仍乘中國航空公司之滬粵機返廈、江鶺號機、現在廈門裝設浮船、改成水上飛機、擬俟完成之後、即行出發沿海岸、飛行全國一週、藉以喚起民衆對於自製飛機之注意云、

浦東電話局 本月杪可望通話

外部裝置已經完畢 過江線竣事即完成

交通部上海電話局、籌建之浦東分局、自興工以來、迄已多時、昨據該局工程處工程師都君語記者云、關於該分局房屋外部、業已修葺告竣、現正佈置內部及裝線置機等工作、本月底均可完成、刻正待高昌廟方面所裝之過江水線竣事、即可通話、至近日向該局申號裝機之住戶、已有五十餘家、如正式開始營業後、其業務當更屬發達云、

天廚號機件將抵滬

天廚味精廠購贈政府之飛機、其被毀部份、禪臣洋行商請德廠、允爲拆換、現該項機件、已由德運出、大約本月底可抵滬、聞其拆換者、僅兩輪及推進機、故裝修一星期、即可竣事、年內可舉行命名典禮云、

永健等六艦會操完竣

昨晨過淞赴京

魚雷艦隊司令王壽廷氏、於日前奉命率同永健永康兩艦湖鷹、湖鶚、湖隼、湖鵬四魚雷艇、赴象山洋面會操、計共操演四天、茲已完竣、故王氏率該六艦已於前日離甬返京、昨據海軍方面消息、永健等六艦於昨晨駛過吳淞口、轉入長江返京復命矣、

西區地產 估價表已印就

工部局西區地產之估價表、刻已印就、內載該區地產之前署註冊號數、地冊號數、以及面積價值、並附地圖、欲購取者、可向江西路二(一)九號工部局捐稅處接洽、

漁建費 糾紛可望解決

魚商提出五項條件 已奉實部指令核准

江浙漁業改進會、爲征收漁業建設費事、糾紛數日、迄未解決、最近又經虞(洽卿)杜(月笙)諸氏調停、魚商提出條件五項、已誌本報、茲悉該項條件、經改進會轉呈實業部核示後、昨已奉到實部核准指令、是過去糾紛、從此將可告一段落云、

海上雜訊

▲嘉太寶救濟院籌建 嘉太寶救濟會、[illegible]

顏汪結婚禮之盛況

海鹽顏復初氏次公子文凱君、昨與前怡和總買辦汪氏令媛家瑤女士、在東亞旅社舉行婚禮、南北名流均有禮賀、并由潘公展吳醒亞二先生證婚、新郎現任本市社會局公益股副主任、新娘爲正風文學院高材生、堪稱珠聯璧合、來賓到王一亭、潘公展、張元濟、張燕昌、程宗伊等八百餘人、外客到有英、美、法、意、德、日、古巴、瑞士、巴西、捷克等十六國人士、昨日南京路上、車水馬龍、盛極一時云、

中華產科醫院擴充

本市中華路中華產科醫院、設備完善、成績斐然、因該院潘浩如施秀蘭兩女醫師手術精深、熱心服務、有以致之、近該院力圖擴充、並對於貧民擬免費接生、經天蟾舞台主人顧竹軒君及常有恆君熱心贊助、明日(星期六)下午假座該舞台、請全體藝員、排演拿手好戲、並敦聘名票劉玉琴君等參加表演、擬將所得券資、除開支外、悉歸醫院施診給藥之用云、

簡報

◆甯波旅滬同鄉會、昨接定海縣長來函、請籌款修塘、因今歲災況爲數十年來所未有、

◆王造時博士今在復旦大學演講、題爲「對遠東大戰之觀察」、

◆本埠棉布市場、以提倡國貨、擬定市價爲宗旨、定本月二十一日開始營業、

◆國貨產銷公司、明日開創立會、地點在天后宮橋市商會內、

◆本市營造業職工人、組織聯合會、加入者一萬餘人、昨開首次籌會、

青春餞熾素幃莫守 孀婦失節復失戀

覥顏不如一死旅館服毒 穢史難以告人遺書致意

本星期二午後三時許、有一半老徐娘、至廣東路亞東旅館開念八號室獨處、該婦自言名莊許氏、甯波人、三十四歲、當由招待者將其名籍登載簿冊、並向算取房金後、隨卽退去、婦亦閩門無聲、直至翌晨(十五日)一時許、該旅館茶役突聞室內呻吟聲甚慘厲、亟破扉入、則室內床帳低垂、揭帳審視、陡見婦容顏泛白、呼吸短促、厥狀至慘、詢何所苦、搖首不語、當時病象雖險、然猶未至噤口難言之危機、其所以不語者、狀似胸中蘊有無限難言之隱、惟該旅館執事則以將釀命案、當用電話報告老閘捕房、派探目馳往調查、奈該婦仍緘口不言、致莫得端倪、旋見室內桌上、置有二書、審知係婦之遺函、一致小北門餘慶里二十八號許金山、一上甯波縣政府者、函內所述、略以因覺生無樂趣、故決自殺、並囑其女小狗、勿得洩漏彼之秘事、此際該婦忽對探員鄭重聲明、伊之自殺、毫無冤抑、純係自願犧牲、再詢之、仍默然、探員遂爲車送廣仁醫院救治、經醫生診察之下、認爲吞服生鴉片烟過多、故受毒甚深、能否保全生命、絕無把握、服藥後由看護置於榻上、當在該婦身畔、檢出鴉片烟土六兩、交由探員連同兩遺書、一併帶回捕房、從事調查、結果始悉許金山者、乃該婦之二房東、婦之丈夫死已多年、生有子女各一、子在甯波故鄉某紗廠服務、女卽小狗、現祇十一二齡、該婦於其夫故時、頗擁有若干財產、足能溫飽、徒以青春之餞、張而莫戢、卒闖遂難獨守、朝夕濃妝艷服、出入舞榭歌台、夫骨未寒、新歡卽結、其戀人郭少臣、執業於四馬路天蟾舞台、掌管財政、始則惟婦所欲、及婦情熱、則向婦誅求無厭、婦初不料有金盡交疏之日、故累索所有以供揮霍、曾幾何時、囊空如洗、衣飾俱罄、所謂鍾情者、乃反眼若不相識、欲與交涉、而自恨女流無援、且恐言揚於外、益遺鄙薄、旣無面目覥然人世、遂覺一死不特斷絕綺念、且免長受苦惱、因慮死後幼女無知、洩其隱秘、故於遺書中叮嚀囑之、今晨捕房將烟土送請第一特區地方法院處分、據捕房律師云、帶土本屬有罪、惟其人現已自在生命危險時機、故免予起訴、僅請求將土沒收、當經庭上核准、惟捕房以該婦之自戕、究竟有無敎唆自殺、或威脅自殺諸事、認爲尙須澈底調查、故仍飭探向各關係方面繼續查詢、以期明白眞相云、

梁成玉求享應有法益 狀請承審推事迴避

吳廷琪推事吊閱原狀 諭暫停審判候再核奪

工部局警務組總稽查處二號華探目梁成玉、於兩年之前、因犯擄人勒贖糾黨搶刼等罪、被舉發後、經第一特區地方法院初審判決、綁票部份處死刑、强盜部份宣告無罪、但工部局對於無罪之宣告、則不甘服、向高二分院上訴、提審結果、廢棄原判、改判强盜罪處徒刑十年、然梁又稱不服、上訴於最高法院、經該院調集全案卷宗、硏究之下、認判決猶有未當、於是發回江蘇高等法院第二分院重行審理終結、將前判刑期稍減、處刑七年、惟梁仍以不服、故此强盜部份、刻下依然在第三審上訴進行中、至綁票案素無上訴之規定、梁旣被判死刑、設經該管江蘇省政府如判核准、則惟有引頸待決、乃今今其尙有留喙餘地者、因省府復核時、決定發回原審之第一特院更新審理耳、計自更審以來、瞬已數月、其始由劉毓桂推事承審、嗣因吳廷琪推事假滿返任、遂由吳推事辦理、先後開庭七八次、以調查證據傳訊證人之種種煩瑣、致迄猶未訊結、昨日午後、又屆繼續開審之期、捕房特派探捕、將梁自提籃橋監獄內提出、載以囚車、押赴法院、捕房律師准時到庭、當仍由吳推事升座第八法庭、飭提梁至案、以便硏訊、不意梁之辯護律師兩人、當告缺席、庭上隨卽向梁詢問原因、則據梁稱、彼已委託其律師、另行具狀、聲請承審推事迴避、另易其他法官審理、庶彼應享之法益不致仍被漠視、在法院未將彼此項聲請裁定以前、彼之律師、毋庸到庭、彼亦不願發言、吳推事當吊到該狀、察核之下、以被告旣有是項聲請、遂諭暫行中止審判、梁成玉仍還押、候再核奪、

◎　◎　◎

雉妓違章見捕逃竄 流氓圍毆兩華捕

一捕情急開鎗示威 獲陳刀郎餘衆逃散

昨晨一時三十分許、法捕房五七五號四七五號華捕兩人、奉派在愛來格路一帶巡邏、抵秉安里口、見有雉妓多名、鵠立路偶、粥粥羣雌、行使拉夫主義、兩捕以該雉妓有違警之處、當上前干涉、衆雉妓紛紛逃入里中、兩捕之而進、詎里內有流氓人、見兩捕進里、羣起、好事者大聲呼打、秉安里鐵柵拉緊、兩捕被圍、不得外出、流氓聲勢洶洶、厥狀至危、五七五號巡捕出槍鳴放一響、彈中牆磚、未傷人、四七五號巡捕乘隙奔回捕房、據情報告捕房急派中西探捕趕往、流氓已紛紛逃散、僅拘獲陳刀郎(揚州人年二十五歲)一名、帶入捕房押禁、至該批雉妓、係隸於秉安里十三號揚州人管柏英(綽號藥水八阿)之妓院內、在愛來格路一帶略有聲勢、管又在霞飛路四明里口開設環球理髮店、其妻陳氏、夙稱野雞大王、捕房派探繼續調查案情、因於昨日上午先將陳犯一名、依法解第二特區地方法院、在刑八庭由法官略訊一過、卽准捕房請求、改期下星期一再訊、被告還押、

上海犯案 蘇州吊贓

福煦路黎元孫家 刧案已人贓並獲

本報蘇州十六日電　滬公共租界福煦路黎元孫寓所中、前遭盜刧、經靜安寺路捕房破獲是案匪犯陳少泉等、訊據供出有一部贓物、藏匿蘇城駙馬府六號陳阿二家、乃於十六日派探干老五等三人、帶同陳少泉來蘇、會同公安局偵探許松林魏國祥等、前往陳阿二家、抄出原贓翡翠玉如意及古銅香爐古玩十二件、當於下午七時、帶同陳犯及贓物返滬云、

撞斃警士 逃車昨緝獲

車夫楊洪升供認

四區一所警士褚思學、於本月九日下午五時許、在滬西白利南路大達橡皮廠前、突被一運貨卡車撞倒受傷、車卽逃逸無蹤、當經送往醫院救治無效、卽於晚間氣絕斃命等情、已紀前報、昨經六區員警等、在中山橋地方、將該卡車(市照八四一八、英照一七二二二)及車夫楊洪升一併拘獲、帶回區內、訊據該車夫楊洪升供稱、年三十一、南通人、住眞茹莊家弄二十八號、向在眞茹裝運菜蔬來申、承認是日在白利南路將褚撞斃不諱、旋經備文解局訊辦、

追緝綁案搜查行人 引出線索獲男婦十三盜

鞋莊主人因供給手槍入獄 警士化裝作人力車夫破案

市公安局一區二所所長劉尗舫、自轄境內光啓路晉鄰坊居戶本埠證劵交易所巨商楊壽生被綁案發生後、爲求早日破案起見、連日率同全體官警及駐區偵緝員、分頭出發、晝夜探刺綫索、及至前日深夜、劉所長率同全體官警及探員等、在光啓路附近一帶假查勤靜、時在後半夜二時許、忽見有二人由晝錦路小弄內走出、後又有二人走來、會合一起、行動詭秘、殊爲可疑、乃由一警喝令止步、一警(名趙振華)化裝人力車夫模樣、隨後而往、該聚首之四人聞警、當卽東西奔竄、警士化裝之人力車夫、緊追不放、見內有一人、伸手入袋、狀似取槍、化裝之警士恐遭先算、乃出槍向地開放一響、以寒其膽、砰然一聲、彈適自該人腿部擦過、略受微傷、當被拘獲、其餘三人則均逃去、遂將拘獲者帶所暫押、翌日預審、據供名范洪光年二十三歲、在逃三人、係其同黨、是夜欲至光啓路刼盆湯順晉國、並供出前邑廟東嶽門搶刼燒香女子并開槍一響、亦係其與劉瑞祥趙德甫等所爲、其後賚帶弄安仁里之刧案、伊等所爲、手槍子彈等皆係劉瑞祥所有、并分別供出劉匪及同黨之住處、據供乃於前昨兩日分別飭派警探會同兩租界捕房、在法租界民國路新金興小客棧拘獲同黨盜匪劉瑞祥盜婦劉王氏、公共租界上林街拘獲盜匪蘇阿祥一名、并先後拘獲被逃之吳春生張金山等、據劉瑞祥供與范洪光路同、惟稱范洪光所携之手槍、及子彈八粒、變存伊處、曾由伊做一木盒藏好後、已與翁阿毛送交先生高慶生處等語、嗣又查悉高慶生爲南市著名流氓、收有大批徒弟本人則在小東門開元大鞋莊、并有領照自備手槍一支、平日并不作爲護身之用、假於學徒搶刼、卽派警探前往拘住、當場起出手槍一支、子彈八粒、其妻馮氏、住於法租界菜市路八十四號家中亦經拘獲、并抄獲手槍一支、子彈七粒帶所、至此共獲男女匪犯十三名、起出手槍兩支、子彈十五粒、昨日下午、業經分所訊畢、備文申解總局法辦云、

兩媒人幫助有罪

娶妻係一重婚女 顧泉根控吳紹先沈炳華 昨開庭未剖改期七天訊

常州人畢鳳生、向業泥水匠、於三年前娶宜興女子金小妹爲室、小妹年方花信、薄具姿色、自嫁畢後初甚相安、嗣因畢所入甚微、未能供小妹揮霍、遂致詬誶時起、惡感日深、小妹乃於本年正月間、不告而別、與金六根者姘識、但金係一流氓、生活更形拮据、其時適有大連灣路三〇五弄湊順泰機器製罐廠工匠無錫人顧泉根、年已二十有三、中饋猶虛、正欲物色一女子爲配偶、事被金六根所悉、卽串同其友吳紹先沈炳華二人、前往作伐、僞稱小妹爲六根之胞妹、願嫁顧爲妻、當時言明聘金洋一百四十元、并擇於上月十七日假泰和酒樓成婚、詎婚後二日、忽被小妹本夫畢鳳生所悉、報告捕房、將金小妹拘捕、解送第一特院、判決小妹重婚罪處徒刑五個月、送監執行在案、但顧泉根則以吳沈二人、明知小妹爲有夫之婦、不惜幫助重婚、詐欺取財、遂延律師向第一特院提起控訴、指吳沈違犯刑法二五四條之幫助重婚罪又同法三六三條之詐欺取財罪、要求依法治罪、并附帶民訴、責令連帶賠償禮金一百四十元、又各項損失洋一百八十餘元、法院准詞、於昨日下午、由薛推事開庭集訊、原被告均未到案、祇自訴人之代理律師到庭、聲請展期、薛推事諭本案准改期七天再訊、

海關舞弊案 八被告翻供

昨審無結果又改期

江海關聽差、勾結衆公司及報關員等大舞弊、侵占關稅巨萬一案、昨日下午二時、刑庭長錢承鈞、在第三法庭繼續審理、江海關延律師附帶民訴、被告亦延律師出庭辯護、訊之蘇坤年施存樵魏安祥蔣振瀛張秋濤徐國章陳中山、陳國良八被告均推翻前供、否認參與其事、而八被告中陳國良之父日亭、亦否認其子取不義之財、詢至此、江海關律師稱、此種報單、有於假的上蓋眞印、而眞的蓋假印、算在完稅時、以眞者換造好後、到中央銀行交稅、則抽掉假的、但至最後至檔卷處、以免破綻、遂又以眞者掉假的、作僞在頭尾兩處等語、官以本案尙須海關具狀說明、遂當庭諭知改期至本月念五日下午一時續審、被告還押、

滬西敦信路 愛司馬廐失火

燬屋三間人畜無傷

滬西敦信路二四零號愛司騎術學校、於昨晚九時半、忽告火警、頓時火光冒穿屋頂、蔓延不可收拾、旋經各救火車馳往澆救、始克撲滅、是役計燬房屋三間、並未傷人、所蓄馬匹、亦無受傷、惟起火原因未詳云、

肇周路 破花會機關

獲兩航船已供認 大王金陽生逃去

南市著名花會大王金陽生、在西門肇周路崇德里口設有花會機關、僱用大批夥計、專收花會賭金、一日三筒、詎料事機不密、爲市公安局偵緝隊偵悉、卽由隊長盧英、飭員於昨日上午十一時、馳往拘拿、抵該處、早筒方罷、午筒將開、一般專收花會紙之航船、正麕集該處、熱閙異常、探等會同一區警士馳往、望風者飛奔往報、卽被四散、結果拘獲金和生及喬生根二名、及抄出花會紙花會錢甚夥、首犯正在密拘、據二犯供、花會大王名金陽生、渠兩人係幫同收花會紙云云、該隊乃以所供屬實、除派探辦人往拘花會大王金陽生外、兩犯暫押候解、

僞造委任狀 兩犯押候判

江北人蔡玉鴻陳美華因於九月間串以黨提名江蘇海防游擊司令部名義、僞造委任狀、向同鄉人王者禮藉萬管傳再忠張瑞亭等騙取介紹職務費洋數十元、案發被捕解由第一特區法院訊押在案、昨晨由劉毓桂推事蒞刑三庭提審、捕房律師陳述案情、依刑法三百六十三條第三項詐欺背信未遂、及二百念五條僞造文書罪起訴、當將僞委任狀呈察、留之蔡玉

工潮彙誌

天章減薪 調解告成

本市浦東及楊樹浦天章第一第二兩紙廠、因存貨堆積、經濟週轉不靈、於本月初、實行緊縮、將職員工人之薪水工資減發、以資維持、但工人因生計關係、表示反對、楊樹浦第一廠、曾發生怠工、經市黨部派員勸告後、卽告復工、昨日上午十時、社會局召集勞資雙方舉行正式調解、到資方狄北麟、劉淵士、勞方吳恨生、愈正儀、由第三科彭振球主席、雙方代表各自陳述意見、經主席勸導後、旋卽簽訂和解辦法二項、宣告解決、和解筆錄如下、㊀天章東西兩廠工人工資暫扣二成、以五個月爲限、㊁上項所扣之款、由廠方於民國二十三年十一月份起、分五個月歸還、如營業有餘、則趕速撥還云、

成衣工會 今日成立

本市成衣業時裝工人、於本年春季、無故削減工資、曾經發生罷工風潮、旋經社會局召集調解、當於四月七日、簽訂和約、規定每件工資二元三角、宣告解決、現因各店方破壞原有工資、每件祇發一元八角、致工人生計、難以維持、引起工潮、成衣業工會、業經整理完畢、定今日下午一時、在市黨部三樓、召開成立大會、對於店方破壞條件問題、決交大會討論云、

染業工人 今開大會

綢綾綢布染業工人、因爭舊有酒資、發生糾紛、經社會局於前日召集雙方調解、當決定辦法三項、宣告解決、昨悉該項和解辦法、工方認爲未能滿意、故尙須提出大會討論、市染業工會已定今日上午十時、在市黨部三樓、召集會員大會、並經通告各綢綾工人、屆時出席、以便決定云、

英美糾紛 請願仲裁

浦東英美烟公司、新老兩廠全體工人、近因廠方任意破壞原訂條件、以致引起糾紛、當經五區捲烟工會、擬具修改呈請社會局召集調解、因資方兩次未派代表出席、致無結果、業經社會局提付仲裁以求解決、工方於上次代表大會議決、推定陳培德樓景觀劉得華張子平等爲代表、定今晨上午九時、備文向市黨部市政府社會局等各機關請願、其目的㊀懲改勞資條件、迅卽召開仲裁委員會裁決、㊁飭令資方遵守條件、不得拒絕工會徵收會費、

甯紹糾紛 調處未成

甯紹輪船公司、所屬甯紹新甯紹等輪全體輪機員工、因公司之待遇與駕駛員工差異、前曾直接推派代表、向公司當局要求改良、迄今三月、仍未解決、當由中國輪機員聯合總會、呈請黨政機關調解、昨日上午九時、社會局會同市黨部召集雙方施行調解、因甯紹輪船公司、未派代表出席、致無法進行調處、當由主席朱金濤、宣告展期、再行通知調解云、

公共租界 十月份衛生報告

工部局衛生處代理處長十月份之報告云、是月公衆健康之良好、與九月份無異、除某家兒童因拒絕種痘致患天花而死外、無可特別注意之事、兒童患白喉者、頗見增加、一般家長與學校當局、均應注意、在此季節、不可忽視、總之、在此時節、應注意於喉痛也、

◎傳染病症：：天花在天氣將冷時、照例發見、本月計有六件、白喉及猩紅熱、外僑患者頗多、第無死亡、華人患猩紅熱者、比外僑之分數更少、死者亦極罕、外僑患腸胃症者、其分數殊太高、據衛生視察員之報告、一般廚房之忽略狀況、殊足爲文明人之羞、

◎生死統計：：外僑死亡率、本月爲千分之八・四二、華人爲十三・三〇、均較上月爲更低、生產之報告、外僑五十五件、華人一百十一件、

◎病理研究：：病理研究室、施行普通試驗一八、二四四次、內三三九六件發見積極反應、有四二二二件係關於衛生疾者、爲防疫之工作、檢查死鼠一、四七二頭、牛奶樣品驗者五十九件、自來水查驗三十件、係自界內各處取者、此外又做化學分析試驗二九五次、

◎瘋犬治療：：瘋犬症診治室、求診者五十四人、內十一人來自外埠、其中四十三人經勸令施治、十七人治療完畢、十七人尙施以預防治療、有九人治療未完而去、有一華童、年十一歲、於被犬咬後十七天、方來求診、雖經施以治療、然卒死於隔離醫院、

◎施種牛痘：：本季施種牛痘、自十月一日開始、計月內共種四八、六六一人、各工廠欲種者、衛生工作人員、可以到廠施種、如電致一二〇一號分機念二號、卽可接洽、

◎食品情形：：牛奶出產、較前增加百分之四、牛羊豬之屠宰、類均加多、此爲通常現象、肉經驗棄者、十七噸有奇、屍體六具、送往茂海路焚化、各菜場中對於小販賣茶之煩擾、已從事取締、各項違章經控告者、有一百五十件、菜品之供給、如常、

◎清潔工作：：施種工作、均忙於捕鼠及西區發見未經准許之草棚、已會同工務處拆除、在某拍賣所中、發見腐壞之罐頭食品、必需施以銷毀、

婦女節制會 昨開救丐會議

添聘吳鐵城等委員

中華婦女節制會、爲擴大本市救丐運動、除募集捐款予以救濟外、並組織上海救丐委員會、於昨日上午十二時、在香港路銀行公會、開第一次會議、討論進行方針、出席者爲王曉籟、黃任之、錢新之、張嘉甫、鄔志堅、王貫一、劉王立明、顏福慶、李登輝等十餘人、公推劉王立明主席、行禮如儀、由主席報告、

(主席報告) 略謂、本會於十餘年前、曾積極提倡救丐事業、然以本會創辦力量、殊嫌薄弱、收效甚暫、今爲集思廣益、力謀擴充起見、爰卽請求市商會地方協會、慈幼協會、瘋院等、共同組織成立本會、此後進行方針、千頭萬緒、還乞到會代表、儘量指導云、主席報告畢、次卽開始討論、議決案如下、

(各議決案) ㊀名稱定爲中華婦女節制會上海救丐委員會、㊁添聘吳鐵城、王一亭、許世英、陸伯煥、朱子橋、哀而納、馬而薩、魯而一、文夫人等爲委員、㊂本會一切進行方針、請政府協助、及機關分工合作、㊃定下星期假地方協會開會云、

積極國貨會 提倡國產宣傳

上海市民提倡國貨會、以今年爲國貨年、各工廠、及工藝製造家、努力仿造、猛烈生產、各種新工藝製造品、日增月盛、殊爲國貨運勁中之極大貢獻、惟以資力薄弱、宣傳不廣、致雜收普遍推銷之實效、深爲遺憾、業經設計救濟、力謀扶助、連日派員分赴所屬會員各工廠實地調查、愼密審定、經一再審查後、認爲果屬精美、裨益實用、負責登報宣揚、或分函介紹、促進全民衆之注意、推廣新國貨之銷路、以藉符提倡產銷合作之旨、茲以貨源大抵貨、革履廠新出品皮雨衣、深合杭海航空兩界人士需用、昨特分函海軍部航空署請予提倡試用、以維國貨云、

上海太和藥房發行

人中寶

的在
補品中
第一道
戰綫！

老年服之、精神矍鑠・中年服之、身壯體健・幼年服之、發育健全・婦女服之、調經種子・

藥房均售

黃益壽 醫師

專割包皮

包皮過長 割去包皮 對於衛生性能生育均有裨益

包皮過長、藏污垢、容易發炎、遺精早洩、精神衰弱、又易染白濁下疳、故須早割、本醫師專割此症、手術純熟、妥當可靠、割時毫無痛苦、割後不用休養、不誤工作

▲特治各種生殖器病花柳遺精早洩▲

專治紅眼

汰古林眼藥水

科發大藥房監製

敬送遺精早洩祕方

本主人家藏祕方一種、專治男子遺精早洩、歷試屢驗、公開濟世、治愈者達數百人、皆有來函稱謝不置、如此靈方、不敢自祕、各界欲索者、請向上海老北門潘家街十號張世德堂函索可也

艾羅補腦汁

爲神經系大補劑、治耳聾、眼花、心悸、健忘、精虛、腎弱、麻痺、癱瘓、溫而不燥、四季可服・大瓶二元　小瓶一元二角半

艾羅療肺藥

爲補肺唯一聖藥、功能化痰、平氣止血、咳嗽不論受寒受熱、肺病新舊、咸能根治不發・大瓶二元　小瓶一元二角半

上海中法大藥房總發行

送文具

分文不取

英國運到大批文具、推廣營業、特別犧牲、託本公司以十種高價文具裝爲一袋、附送贈券

華英文具公司

父母愛子無所不至

每見小兒患疹癬諸症爲父母者必用兜安氏馳名藥膏搽之而後可一若舍此而不克咸謂此膏質料超衆效驗神速且愈後不留疤痕尤爲衆所不及是則必用兜安氏馳名藥膏者非偶然也

兜安氏馳名藥膏專治一切皮病瘡毒疥癬濕瘡熱瘰凍瘡爛脚功效卓著行銷各國素負聲譽患者一試信不謬也

各埠藥房均有出售

上海兜安氏西藥公司

此藥膏有大小盒兩種

新醫與社會
每星期五出版 ▲編輯部 上海愛文義路池浜路四十一號
本刊編輯部 電話三四九七二號
上海市醫師公會編輯
第二七二期
The New Medical Science

冬季中煤毒的預防和救急法

程瀚章

光陰荏苒，轉瞬又是冬季了，在人口密集的上海，到了冬季，往往有煤球悶死貧民的新聞，登載在報紙上，差不多是一種年常舊規，近來不但在貧民窟中有這種事情發生，並且在中上等的人家，也有時會發生同樣的不幸，這倒不能怪煤球的製造者，卻要怪衛生常識的不普及，不能事前設法預防的緣故，

他們中毒的人家，大都是用沒有烟囱的煤球爐的，要知煤球——木炭，烟煤等都是一樣的——在燃燒的時候，發生數種氣體，其中有一種叫做氧化炭的，毒性最烈，這種氣體，吸到了肺內，能立刻濡入血液中和血中的血色素結合，使他失去正當的生理功用（搬運氧氣排除組織內產生廢物的功用）結果，人體的組織內積滯不少的毒質，於是毒素侵害呼吸機能和神經系統，致意識昏迷呼吸停頓，俗稱悶死，

避免中煤毒，全在預防，預防的方法，宜將煤球爐廢棄不用，或裝以烟囱通出屋外，使燃燒時發生的毒氣排出到外面去，如必不得已，不能裝烟囱的，至少要等爐內煤球燒到通紅之後搬進屋內，又不可在屋內添加新煤球，同時每半小時要暢開窗戶一次，使毒氣排出，

不幸而遇到中煤毒的時候，應當立刻把病人的衣服解鬆，把窗戶暢開，使新鮮空氣流入屋內，最好將病人抬到屋外，施行人工呼吸法，一方面請醫師注射强心針或其他處置，等到病人蘇醒之後，給以少許勃蘭地酒等興奮劑、

行醫難

華植生

余不幸而生今之世，更不幸而行醫，大衆謂行醫好，我獨說處近世行醫難，何所見而云焉，諺語曰，醫家有好生之德，割股之心，我想凡屬醫家，大半具有此種心德，奈世風日下，道德日衰，醫家確本其良心道德爲病家治病，但病家及其關係人，非二三其德，即別具心肝，不論病之輕重利害，祇要一醫而包愈，一劑而霍然，方說某醫好，倘一旦而病變，或不幸因一變而至死，則彼不研究死因之何在，卽罪醫者殺人，行醫豈不難乎，要之，乃醫政不良，醫權旁落，人民毫無醫學常識，有以致之也，輓乎遠近實事，以證明我言之非誣也，近者如愈松筠醫師，被某律師控訴業務上過失，指爲庸醫殺人，實事乃某律師之妻，因產後八日，而患痢疾，至十餘日後，因痢而死，一則曰產後健康，不應隔多日而患病，再者曰，產婦乳房漲不應用冰，因冰而受寒，因寒而下痢，又曰，便祕不必灌腸，因灌腸器不消毒，幷說所住醫院無消毒設備，象皮管攜帶痢疾菌而傳染，如此不根據病原，不查明經過實事，不依據細菌檢查的報告，不說死於病，而謂死於醫，豈非別具心肝，故意陷害而何，遠者如黃岩福民醫院湯祝三醫師，因業務之發達，而引起同道之注意，因注意而買通病家誣告，復因法醫之鈎結，法院竟判其業務過失，罰金八百元，後因湯君不服上訴而得直，如此行醫，難乎不難，尚有不能已於言者，近代各派別之掙扎，同道之爭衡，某派不滿於某派，一系不直於一系，遇某醫一病，他醫復一症，間或前醫有診斷上的缺點，藥量上的參差，而病家或因此而受影響，當責有攸歸，同道責難，亦理之當然，但對於病家信口雌黃不論是非，即責某醫醫術幼稚，用藥不當，注射適宜，則豈是同道所應有，現在社會上竟有一般人，似非此不足以高其身價，獻其本領，處此科學落伍之我國今日，畸形之社會，人民毫無醫學常識之今日，有此現象，行醫豈不更難乎，其難哉，倘長此以往，我新醫界必將人人自危，若再不精誠團結，提高醫權，遵守醫師信條，保存固有道德，不但個人行道難，待看全體之崩潰，再欲提倡新醫，其可得乎，

產前衛生

T W

婦女生產，乃生理上本能的作用，所以按普通順產，百分之九十八產婦嬰兒都應該康健安全，但據最近關於我國嬰兒產婦死亡的調查，在嬰兒方面，計每一千嬰兒（自新生至一歲爲嬰兒）就有二百五十以上是夭折的，準此我國是四萬萬人口，每一年每一千人中，約有三十個新生嬰兒，（根據一般生產統計）若這樣演繹下去，不是一年中間，差不多就有三百萬的嬰兒不滿一歲而夭亡了嗎，在產婦方面，計每一千產婦有十五人是因生產而死亡的，若按上述的每年每一千中有三十個生產，那末一年中間，我國就有十八萬產婦是死亡了，既然生產是婦女生理上本能的作用，應此種產婦嬰兒超格的死亡，不就是人間的寃死鬼嗎，至於這寃死的原因，大都因衛生設備不週，與婦女不知道生產前後護理及個人的衛生方法，有以致之，我國舊醫學上也說，嬰兒多病，多因先天不足，或後天不足，所謂先天者，就是婦女懷姙時期，所謂後天者，就是嬰兒出生時期起，然而嬰兒不得先天之厚，則雖有後天的營養，亦難躋於康健之域，換句話說，嬰兒的康健，是基於胎前保養，是以欲講衛生，則不得不從產衛生講起，故本篇專側重於產前衛生，及幾種產前應有的知識，

一、懷胎的徵兆！懷胎的徵兆，約有五端，第一卽月經停止，一般的說，婦女月經按時的人，有連續二次的停止，多半是懷孕的現象，第二卽乳囊變化，乳頭逐漸變深黑色，乳部漲大疼痛，第三卽惡心嘔吐，起先只覺得胃裡不舒服，後來漸成嘔吐，特別在早上起床及夜間的時候，第四卽增加小便，並小便的時間緊短，第五卽胎兒在母體中震動，這大約在四個半月後才會覺得的，如果發現了上五種徵兆，就該在醫院細查，以便得到正確的診斷，因爲這五種徵兆中，不一定同時具備，才是懷胎，有的懷胎後，只有一二種徵兆的，更有一種特別情形，就是偶或發現了上述的徵兆，不是懷胎，而是病症，因此不得不需要醫師的診察了，

二、懷胎的期間 俗語說「十月懷胎」其實並不正確，尋常懷胎期間，大約只九個多月，換言之，就是二百八十天的光景，因此姙婦，可以推算得出生產日期，推算方法，是從末次行經的第一日加上九個月零七天，例如，末次行經始於六月二日，則從六月二日加上九個月就是次年的三月二日，再加上七天，就是次年的三月九日，那末三月九日卽假定的生產日期了，不過這不能十分準確，也有或遲或早的，然皆不可歸咎計算的錯誤，此或因姙婦記錯行經的日期，或受孕日期在末次行經以後，

三、姙期內的一般病狀 凡婦女受姙後，一切身體上的組織，都要發生變化，無論是突變是漸變，因爲有這樣大的變化，所以牠在那麼長久的姙期當中，是難保沒有病的，這姙娠病的種類很多，輕者或不醫而愈，重者非從速診治不可，所謂一般病狀者，

（一）嘔吐 孕婦有此種病狀的人很普遍，多起於懷胎後第四五個星期，至第十二個星期，卽行停止，其病狀有輕重的不同，輕者大概在早上或夜晚睡覺時不到一月，就會好的，重者差不多連飯都不敢吃，吃下必吐，在這種情形下，除請醫師診治外，就應用多餐少吃的方法，這就說，拿一天三頓飯的食物，分作好幾次吃，時間務須平均，

（二）心中發燒 或爲胃熱，這種病狀，因胃中酸素過多，有時亦因飲食不宜所致，若預防此種病狀，宜少食，宜作野外運動，並大便宜通，

（三）串珠狀靜脈 此種病狀，蓋因胎兒日漸長大，子宮壓在腹的下部，致血脈不能流暢，所以腿上靜脈管作深藍色，而漲大，如串珠然，重者固然要請醫師診治，輕者自己方法，每天早上和晚間躺在床上，可將腿部高舉，以減少血向腰部循環，以輔助之，

（四）痔瘡 孕婦大都有此病狀，其原因，大都不外胎兒和子宮壓力所致，輕者沒有痔苦不必診治，重者可用瓦斯林抹於紗布，然後用該紗布將痔瘡推進肛門，此病甚多，但經生產後，自然痊愈了，

（五）腿足痛腫 此種病狀以初產婦爲最多，原因也是子宮壓力的關係，每日宜多平臥，將足高放，或用手按摩之，但有腿足過於浮腫者，這或是心腎病，應速醫治才好。

（六）陰道排洩 陰道排洩物，蓋有二種，（一）紅色排洩物，（二）黃色排洩物，關於第一種，因姙期內月經已經停止，那裡來此紅色東西，不消說是反常，有此病狀時，最好靜臥，請醫師診查，關於第二種陰道內排出黃色東西，這是尋常多有的，但帶有綠黃色的，恐怕是病，故亦應早就醫，否則產婦，易發生產褥熱，或嬰兒失明等症，

（七）蛋白尿 這是腎的病症，血裡的蛋素平常不能由尿排出，只腎有病的時候才會隨尿排出，姙期中兩腎常時失效，所以檢查尿中是否含有蛋白，在姙娠期中很爲重要，如有這種病症發現，這時應卽設法診治，

四、姙期的衛生 懷姙雖不是病，但最容易引起生病的危險，這是誰都知道的，所以姙婦的衛生，要特別比常人的衛生重要，也自是一定道理，茲將這衛生的方法，區分爲身體上的和日常生活的二方面來講，

（a）關於身體上各部分的衛生，

一、腸 腸是大便的排洩器，在懷胎時，牠要格外加緊工作，要格外暢達的，但多數姙婦，時有大便乾結的情形，何以故呢，蓋因胎兒長大，子宮隨之擴張，壓在腸上，腸的功用減小，不能轉動自如的原故，要預防發生此類情形，只好養成下面二種衛生習慣，（一）多飲水多吃水菓，（二）須按時運動休息和大便，尤以按時大便爲要，這方法乃每日一定時候去大便，假使試用上二種衛生方法而仍不免有大便乾結時，則應請醫師開方吃藥或洗腸，

二、腎 腎爲排洩小便的工具，大凡姙婦正常的小便，每一晝夜（二十四小時）內須有一千五百西西，（普通中號飯碗有七碗或八碗）若是不够一千五百西西，那就是反常，或因爲飲水不足，應該多飲水才是，並且在這期間，檢驗小便，也是一個要緊的工作，大約在懷胎後六個月內，至少每月檢驗一次，以後每二星期檢驗一次，至末一月，每一星期檢查一次，若遇行產期抽瘋之症準可免除，

三、皮膚 皮膚亦爲排洩器之一，能保護其功用，姙婦每天應洗澡一次，至少一星期內二三次，洗時用溫熱水和不激刺皮膚的胰子，洗後用乾手巾摩擦全身，以使皮膚血液之流通，在月份將足時，怕有危險，不宜盆浴，就用胰子水擦身，而後以清水冲洗之，已在臨產時最忌盆浴，因爲那時子宮開口，水內微生物可直進子宮，很容易發生他種病症的危險，

四、乳——母乳爲嬰兒惟一適宜的食品，牠不會發酸，而有充分的營養，牠亦沒有微生物，嬰兒吃後，不致發生胃腸的病，故嬰兒吃母乳是最好不過的，比什麼滋養食品高出多多，唯其如此，姙婦在懷胎後，對她的乳頭，就應該注意保護，通常懷胎六個月卽行預備哺乳手續，應常用胰子洗乳頭，洗後用凡士林或橄欖油磨擦乳頭，若乳頭平坦，或有縮進的情形則須請醫師指導補救方法，以能達到正常的狀態爲宜，

五、齒牙——在姙期內姙婦的齒牙，一、因胃內酸素增加，易致腐敗，二、因營養不宜，發現軟弱的症狀，三、因病牙（如牙有病或腐爛）傳染微菌，致臨產時不免發生產褥熱病的危險，所以要講起牙齒的衛生，免除以上各種病症其方法（一）每日必須刷牙二次，早晚各一次，如在吃飯後能刷一次更好，此所以防牙腐敗，（二）宜多食含有石灰質燐質和維生素的東西，如牛奶，雞子，菠菜，水果等，此所以保護牙的健康，（三）若有病牙的，卽宜到醫院就醫，按病的情形不同，或拔出或添補均可，

（b）關於日常生活的衛生，

（一）飲食——飲食一節，對於姙婦特別重要，蓋姙婦的飲食，除供給自己需要的營養外，並須供給胎兒的發育，故姙婦飲食必須有豐富的營養及相當的選擇和注意，在食料方面，要注意的（一）肉類，牛羊肉，可日食一次，雞魚及野禽可隨意常食，惟猪肉切不可多食，因不易消化，（二）蔬菜類，蘿蔔，豆類，蕃茄等菜，可常食，牛乳等都是富有滋養的東西，麵包最有益處，此外如蛋，粉羹之類可也，在飲料方面最應注意的二食，（一）水（白開水）要多飲，牠可利大便，使不致乾結，（二）水果，蘋果，橘子，梨，杏，梅子，櫻桃，葡萄等，因含有維生素，又可利大便，故常食無妨，至於茶，宜少服，而酒及類似此刺激的東西，則絕不可用，因牠對於肝胃，容易傷害的原故，

（二）運動——姙婦運動是不可少的，最好在戶外日光之下，每日運動二小時，不可過於激烈，並有一點要注意的，卽每月平常行經的那幾天，宜少運動，否則容易小產，至於類似運動的家庭操作，可以照常，不過洗衣，掃地，提重東西，跳跑，上下樓梯，宜稍注意，尤其在產前二個月內，

（三）休息——因爲運動操作，必須休息，是不消說的，大凡姙婦每日休息時間，最少須睡眠至八小時，每日午後並應平臥一二小時，近產期時，愈多休息愈佳，一切被褥，宜暖並房間應多透新鮮空氣，

（四）衣服——姙婦的衣服，要求質寬大，第一衣料宜輕暖而柔，第二式樣宜寬大，第三不要束胸及穿高跟鞋，第四不用緊緊帶，

（五）房事——在懷胎起，始三個月內，胎末了三個月內，怕有小產的危險，在懷胎末了三個月內，若是性交，則有早產的危險，在快將臨產的時候，若是性交，那就有發生腹毒症的危險，因爲這樣，所以在懷胎頭六個月，房事能愈少愈好，末三個月，頂好完全禁絕，就是產後六星期內，房事亦應暫時容忍，

（六）心理——凡姙婦在懷姙期間，心境應愉快安靜，並避免一切身愁傷的事情，尤其對於積極的爭吵，和鬥氣最是危險，因這些精神上的刺激，可進而妨礙身體上的康健，

五、姙娠期之檢查

——產前檢查，是保護嬰兒孕婦一切的安全的辦法，此不但是預防生產時各種病症，並且能免除因姙娠所發生的危險，孕婦自懷孕之日起，前六個月每月應請醫師檢查一次，第七八個月每十四天檢查一次，第九個月內，應每七天檢查一次，檢查的用意，（一）注意生殖器的位置，是否與分娩時有妨礙，（二）胎兒大小與產婦生殖器大小是否相合，（三）胎兒位置，是否正常，（四）檢查孕婦是否有其他病症，尤注意心，腎，病痨，花柳病等，這些病症經醫師檢查後，已先有了詳細的概念與充分的準備，及至分娩時，醫師自能鎮靜輕就熟，接下安全，庶幾嬰兒產婦之生命，不致枉送，以上乃姙娠期間衛生之大略情形，此外如有其他不正常者，均應隨時就醫師檢查，則較爲安全，

衛生部許可
中央衛生試驗所化驗
最新 萬痛靈 藥片 印有上
NEO-VETOLIN
福康西藥店製

效確價廉的補血强壯藥 立勃絡髓

德國 補丸 NEO-OKASA
安康益壽
德國醫聖廖虎生老博士發明 柏林內分泌製劑大藥廠監製
安康益壽 長壽補劑
解决生育問題之靈劑
專治諸虛百損之聖品
病者服之回復安康
健者服之强身益壽
主治 神經衰弱 發育不全 夢遺滑精 早洩不舉 不孕之嗣 未老早衰 男婦隱病 病後體虛
適應上列各症功效異常神奇具有莫大補力榮獲德國政府頒發之第四七一七九三號專利證書證明其確效
英法意三國萬國商業博覽會醫藥館頒發獎狀獎章譽其精良有效
世界五十餘位名醫臨床實驗給書證實其功能
凡服用雜牌內分泌製劑無效者請速改服此劑保能藥到病除曾經留德醫師均知此藥在德聲譽
詳細說明備索 各大藥房均售
上海仁記路廿五號 德商高吉洋行 遠東獨家經理

東施效顰

西子，西施也，古之美人，病心而矉，益見其美，東施而欲效之，其可得乎，德國獅牌新酒爾佛散（新六〇六亦即九一四）治梅毒之神藥也，歷時廿載，信譽益著，後世仿冒僞造之品日出，思混睒世人耳目，與之並論，殊未知其品質之優劣，判若霄壤，何能望其項背，見美而效，益顯其醜，其亦東施之流歟 慱元撰文
獅牌六〇六 亦即九一四
中國獨家經理 謙信洋行 上海江西路

平民療養院
院長 陳小威 醫務 補民
院址 威海衛路重慶路口

療肺聖藥 肺形草

主治 多年肺癆 新久咳嗽 吐血咯血 潮熱盜汗
謹防假冒
每盒二元 每打廿元 詳細說明函索即寄
上海石路天濟醫室發行 電話 九一六三〇

信誼 賜保命 注射劑
維他賜保命 補丸
SINE LABORATORY 20 RUE MASSENET SHANGHAI
兩種長命藥 德國霞飛博士監製
專治諸虛百損等症：神經衰弱 血虛氣虧 腰酸背痛 記憶薄弱
藥到病除！反弱爲強！無病服之，百歲長命！
用以戒烟，尤見奇功，藥中絕無毒質及麻醉劑，爲根本治療烟癮之至理要藥
信誼化學製藥廠

全民 止痛消炎膏
用國藥可 止一切痛 消一切炎 不必求人

國貨年紀念出品
驚人之新發明
皮治樂油膏
本油膏用國產植物內提出之黑色油質，有殺菌消炎止痛之功，專治各種皮膚病症，如濕疹，脚痔，癬疥，創傷，瘡癤等症，靈驗異常，非一般市上所售之油膏能望其項背，特備小號，以供試用，送完一萬份爲止，承索附郵花八分。
PIXROL
上海新亞藥廠謹啟

醫師一覽

本欄廣告限上海市醫師公會會員刊登

丁名全婦科醫師 診所 上海愛文義路一二七〇號 門診 下午一時至四時 電話 三三六五七

上海肺病療養院醫務長 丁惠康 診所 海格路大西路口上海肺病療養院 時間 上午十時至十二時 下午二時至五時 科目 肺病 內科 愛克司光檢查及人工氣胸 手術 電話 三二九九〇 七〇五三七

孫孝寬醫師 聘馮立民醫師 寬民醫院 遷移呂班路西門路底幸福坊一號恢復 設置病室手術室及理療科治療並 診療科目 內科 外科 小兒科 產病科 門診 上午九時至十二時 下午一時半至五時 星期下午停

瞿氏夫婦醫院 院長 瞿紹衡醫師 專治婦人科產科小兒科 院址 法租界甯波路三十二號 電話 八三六五五

陳方之醫師 診所 同孚路長豐里三十三號 時間 門診上午十至十二時 下午一時至四時 出診 下午四時至六時 科目 專門內科 電話 三三〇二三（非親友介紹不應）

程瀚章醫師 內科 兒科 診所 天后宮橋北堍洪福里十一號 時間 門診 下午一時至五時 出診 下午五時至七時 電話 四〇八四二

謝筠壽醫師 診所 愛文義路派克路口平和里內十九號 內外皮膚花柳 電話 三五二四四 說明 性病 肺病 預防 療養 指迷 每部一元 二角五分 郵費每部一角 在診所發售

上海婦科專門醫院 院長 顧宗文醫師 院址 法租界甯波路五八至六〇號 科目 產婦專科 電話 八三五一五號

汪企張 診所 ㈠法租界甯波路廿八號 ㈡西愛咸斯路三七〇號中國肺病院 時間 門診上午九時至下午一時在甯波路 四至六時在中國肺病院 科目 內科 肺癆 電話 診所八〇五七八 病院七一四五一

中國肺病院 專治各期肺癆 應用X光紫外光人工氣胸及各種最新注射等 門診 每日下午四時至六時 星期日休 院址 法租界西愛咸斯路三七〇 電話 七一四五一 章程函索即寄 醫務主任 汪企張

倪徵琮女醫師 診所 靜安寺路斜橋二十三弄十六號 門診 下午二時至五時 電話 三三二八〇 科目 小兒科 產婦科 內科

劉之綱醫師 診所 霞飛路寶康里申江醫院 時間 上午八時至下午六時 急病不拘 科目 內外各科及女醫接生 電話 八三一三〇號

陳謨醫師 診所 ㈠霞飛路一四一號 ㈡北四川路海甯路北成發里廿一號 上午北四川路 下午霞飛路 科目 小兒專科 電話 ㈠八九四四 ㈡四二〇六一 院七四二八六

胡其偉醫師 診所 四馬路中西藥房 上午九至十二時 下午三至五時在新閘路卡德路口別發大藥房 科目 內外科皮膚花柳科 電話 中西九四〇二〇

朱仰高醫師 診所 靜安寺路張家浜口六十五號 時間 十二時至二時 下午四時半至六時半 科目 統治各科 電話 三三七六六號

夏愼初醫師 科目 肺病 淋病 性神經衰弱 診所 上午八時至十一時在東新石路貝勒路夏氏醫院 下午二時至五時在 電話 八〇八七八號

王完白醫師 診所 四馬路中西藥房及靜安寺華英藥房 時間 上午十至十二時 下午四時至六時 科目 內外科 傳染病專科 電話 出診 成治三三九三

金誦盤醫師 診所 靜安寺路靜安別墅九十八號 時間 門診下午二時至五時 餘時出診 科目 內科 婦科 戒烟專門 電話 三二〇二二號

朱亞雄醫師 診所 南京路虹廟隔壁華英藥房 時間 下午四時半至六時半 科目 內科 婦人 兒科 兼治皮膚花柳科 電話 診所九三七五〇 住宅三〇六一九

胡挺甫醫師 診所 北京路七九六弄永康里十一號 時間 上午九時至十二時 下午二時至五時 科目 白濁 花柳科 電話 九一七五

盛清誠醫師 診所 南京路大陸商場四樓 時間 下午四時至六時 科目 花柳科 皮膚科 太陽燈 電話 九四五五八號

上海小兒科醫院 院長 小兒科專門陳中青醫師 院址 法大馬路東新橋廣口 電話 八五三一二 時間 上午九時至下午六時

張近熾醫師 診所 ㈠南京路華英藥房 ㈡四馬路華美藥房 時間 上午十至十二時 下午三至五時 電話 華英（九一七七七） 華美（九一二七五〇）

眼耳鼻喉腸胃專科 林世熙醫師 診所 霞飛路霞飛坊八號 上午十至十二時 南京路大陸商場四〇八號 下午四時至六時 電話

郭以祥眼科醫師 診所 馬浪路馬立師新村六號 時間 上午十時至下午六時 電話 三三〇四〇

醫藥顧問欄　程瀚章

▲答吳漢　㈠是已轉慢性淋病，無根治之望，注射徒耗金錢耳，不如聽其自然，㈡早洩，如專治神經衰弱，可望全愈，

▲答陶震東　可用硼砂甘油液滴入外耳道，或用Otalgan滴入亦可，

▲答徐榮福　㈠可服用Theominal，㈡宜多運動，使身體逐漸發達，服藥未必有效，（二問為限）

▲答徐秀英　月經期腹痛，可服Hormotone或Agomensin，一日三次每次一片，

▲答張省　是鼻黏膜炎，可滴以Mistol，

▲答石均　㈠無妨，㈡未必確實，

▲答吳文生　㈠用夏士蓮香霜塗擦，㈢硫黃浴有效，

▲答丁耀先　已是懷孕之徵，若服藥使通經，有墮胎嫌疑，勿蹈法網，

▲答王大東　所問殊屬幼稚，

▲答余邦　㈠夢遺須先治神經衰弱，須由醫師處方，㈡是神經衰弱之徵（二問為限）

▲答吳瑞英　㈠可練習鐵啞鈴操及攀槓運動，得使胸肌發育，㈡是神經衰弱的症狀，服溴素劑有效，

▲答丁海安　㈠能服純魚肝油自較佳，威出品，也有優劣之分，價值宜稍貴，㈡無妨，祗須閉口呼吸，

▲答任海溪　可服用Sistomensine丸，

▲答張永瀾　㈠戒烟，必須由醫師處方，以免危險，㈡維他賜保命可以服用，

▲答李伯平　㈠補劑，徒耗金錢，都是有名無實，不如常服魚肝油，㈢Tonic(Roche)較佳，

▲答鄒伯宗　㈠易生凍瘃，是局部持續受冷而少運動之故，㈡不如每日運動，行溫水摩擦，藥品祗治微末，

▲答胡光　㈡無效，

▲答周東　該症與結核病有關，開刀最難收口，瘻口無法可醫，

▲答洪維找　㈠是面皰，用硫黃皂洗臉油，㈡塗敷硫黃軟膏亦可，

▲答譚衡　㈠並非病態，是不妨的，㈢有效，

▲答陳南天　恐是慢性副睪丸炎，應由醫手術，

▲答馬來福　先宜檢查身體，

▲答吳仲之　㈠無須治療，㈡尿道內破裂處未全愈，故易受戟刺疼痛，

▲答曾埜　未必是枯草熱，祗須塗以麻黃素油膏即止，

▲旋信明　(Tonic Roche) 各藥房都有出售，

▲答楊玉棣　㈠是身體衰弱之徵，㈡可購謝筠壽著性病指迷讀一，

寄生蟲（續前）　郭人驥

丙條蟲類

此蟲甚長有如緞帶，其一端呈細絲狀，其尖端有小頭，頭具吸盤與鉤，或有具吸溝者，其體部幅廣之處，橫切而成若干之段落，其一段落，又名片節，各片節均具有相同之器官，片節常自其下端脫離，而自頸部新生片節以補充之，縧蟲寄生於家畜，有若干種類，寄生於人體者有三四種，縧蟲成為母蟲之時代，皆為住於腸中之寄生蟲，

㈠廣節裂頭縧蟲

是蟲之頭有二縱溝，乃用以吸着者，無鉤與吸盤，體幅最廣之處，七八分，全體長三四十尺，間有達六十尺者，此蟲為寄生蟲中最大者，片節之數三千乃至四千個，寄生於腸，則發疝痛，亦無食慾，胸中苦悶，甚者發起強度貧血，縧蟲除人外，亦有寄生於犬體者，

縧蟲發育之狀況，各片節產生無數之卵，卵與便共同排出，卵流入水中，則淡化而為幼蟲，游泳水中，旋入於小蝦狀蟲之一種Cyclops strenuus之體內在彼稍稍成長，迨鱒及鮭吞食此種蝦狀蟲，其幼體潛入於魚肉中，而成四乃至七分之長細蟲，以後均棲於魚肉中，吾人若生食此種魚肉，幼蟲即入居其腸內而吸着之，逐漸成長，而為大縧蟲，故欲防此縧蟲，切勿生食鱒鮭之肉，食時必須充分煮熟，方得保持其健康也，

㈡無鉤縧蟲

頭有四個吸盤，為無鉤之縧蟲，長十五尺乃至三十尺，幅之廣處有四五分，後端之片節，逐漸脫離，而與便共同排出，其形恰如南瓜樣之能動白蟲，其體內充以卵，排出之片節，經數時間死亡，而卵散布於各處，若為牛所食，則自卵中發生幼蟲，即在此處作成黃白色小豆大之囊，而潛伏其中，若此種牛肉，不加以充分之火力，為人所食，則至腸，成長而為大縧蟲矣，

㈢有鉤縧蟲　此與前者大略相似，其頭有多數之鉤，發育之狀況亦相似，中間宿主為豚，凡生食豚肉之處，多有之，

㈣萎小縧蟲　此為甚小之縧蟲，細如絲，長三分乃至一寸，此縧蟲亦寄生於腸內，尤以小兒多被侵犯，其害尚少，

㈤結論

寄生蟲病，視其種類，有能容易治愈者，有雖至今日，尚無確實之療法者，寄生蟲中，最有大害於我國民全體者，為十二指腸蟲蛔蟲等，皆寄生於腸中，又此等寄生蟲，欲以適當之藥，能驅除之，其驅蟲劑，向來所應用者，有種種，今日之研究，亦大進步，已得發見効力甚大之藥，如前所述，寄生蟲並不蕃殖於體內，依驅蟲劑，僅能驅除蟲之半數，所以僅有半分之効果之理由，又全部被驅除，則因病原已去，得能恢復其健康，凡患寄生蟲病之人，依此驅蟲療法，必能早免於寄生蟲之害，

患寄生蟲之人，一見雖尚未至顯呈病症之程度，然寄生蟲能於長年月間逐漸侵襲，終至成為大害者也，故寄生蟲少數之時，雖無危險於生命，然亦不得不驅除之，何則，吾國全國人民，殆無有不罹寄生病之人，是以首須絕滅其根源之蟲卵，彼保有少數之寄生蟲者，日日排出其卵，因而無病之人，亦與以發生寄生蟲之機會，自公德心言之，亦有驅蟲之必要也，

驅蟲劑有種種，其用法亦異，依寄生蟲之種類，而其使用藥劑之方法亦異，關於此種，必須就商於醫師為要，

發生於腸以外之種類，不易驅除，即對於肝二口蟲，（住血吸蟲，肺二口蟲），其他絲狀蟲等，確實有効之藥劑，尚未知也，

寄生蟲病，如前所述，有能得驅除治療之種類者，亦有尚未發見治療之種類者，一方必須豫防寄生蟲，毋入人體內，其已侵入者，亦必須加以預防者也，預防之道，經施行驅蟲療法之人，復有新寄生蟲入，惟有絕滅在人體外寄生蟲之卵或其幼蟲，或嚴守寄生蟲不得侵入人體之方法，絕滅外界所有寄生蟲的幼蟲之方法，於寄生蟲病之豫防上，最關重大者也，如前所述，寄生蟲必有一次出至外界而為幼蟲，若不遂其一定的發育之後，不能再侵入人體內而為母蟲，於其居於外界之時期，施行絕滅之方法，吾人始能安心於生活，此亦有種種之方法，然亦因其種類各異，而方法亦不得不異也，

第一，寄生蟲卵之處置，將自棲息人體之母蟲，每日產出之卵，殺滅之，苟能完全施行，則一切寄生蟲，均可絕滅，寄生蟲卵，大抵與糞便共同排出，但肺二口蟲則由咯痰排出，因此將糞便加以適當處置，能殺滅其蟲卵，是故糞便必須排泄於廁所，決不可排泄於他處，固不待論，且廁所之構造完全否，能流出於他處否，蠅類能自由出入否，夫蠅為最不潔之昆蟲，喜飛集於污物之上，若其飛入廁所，而又返駐於廚房中飲食物之上，以散播附着於其體之寄生蟲卵，或細菌，是乃至為危險者也，其次則對於排出之寄生蟲卵，務須施行不令發育而殺死之方法為必要，最便利之處置，凡寄生蟲卵，苟其大便無尿混和，易起腐敗，就死亡，如欲達此目的，宜造一大糞池，凡新排泄之糞便必須先放入此糞池中，其中混尿，外加以蓋，俟其十分腐敗之後，始用為肥料為宜，若自每日排便之廁所，汲取新便而即散布於畎畝中，斯為寄生蟲卵發育之好機會，是乃最為危險之事，不可不禁止之，且充分腐敗之大便，以為肥料，其効力亦最宏，彼可恐之急性傳染病，如赤痢腸窒扶斯虎列剌等，亦自排出之糞便傳染於人，豫防此種之法，必須將糞便加以完全之處置，而以聯用[illegible]之方法為良，（未完）

在秋風裏　寫法

窗外的一株梧桐樹，近來已有些枯黃。『一葉落而知天下秋』，畢竟他也同蒲柳一樣，向秋先零。幸好不曾落雨，不然，他總是沙沙的苦吟着。近日的夜間，『梧桐更兼細雨，』點點滴滴，也正是『這次第，怎一個愁字了得』，再請詞人來塡一首聲聲慢罷。

在不甚明亮的燈光下看古書，聽聽梧桐奏着秋聲，忽然想起黃仲則的『全家都在秋風裏，九月衣裳未剪裁』兩句詩來。這正是涼秋九月，像黃仲則一樣的『九月衣裳未剪裁』，必然很多，他們在夜深人靜之時，感念到自己寂寞落葉的身世，當有不少的悲慨。

其實這是不須悲慨的。王世貞在他著的藝苑卮言上曾說到文章九命：『一曰貧困，二曰嫌忌，三曰玷缺，四曰偃蹇，五曰流竄，六曰刑辱，七曰夭折，八曰無終，九曰無後』。後來他『以瘡瘍在牀褥者逾半歲，幾殆，般都秀才過而戲曰：當加十命矣。蓋謂惡疾也。』細思這十命，貧困對於文人，還是最輕的懲罰。

文人這兩個字，似乎和窮苦兩個字有密切的關係，不是『君子固窮』，實在是文人固窮。窮到死了沒有棺材，需得娼妓們湊分子來代他料理身後，如柳三變那樣，倒也另有風光。當他出殯的時候，有些浪子笑說：『這大伯做鬼也愛打閧』做鬼也愛打閧，亦足以補償他生前的窮困，因為死後還能使娼妓們憐憫他，容他打閧，也正是不可多得的事呢。雖然『千秋萬歲名，寂寞身後事』，誰教你要做文人，只有用些無聊的想念來慰藉你當前的悲憤了。

在現在的中國做文人，處處可遇魑魅，時時都有危機。一不留神，誠如俞平伯所說：『小之使你鬧點麻煩，撇扭，大之，或不忍言，擦的一下子，不圖圓以在中古之國的中國，誰也不保險。』所以，若僅僅是貧困，一年一度的衣裳未剪栽，還能在秋風裏顛懔着，發出幾聲悲憫人世的哀音，看看魑魅的化裝跳舞，總算是不幸中之大幸了。人苦不自知，貧苦的文人們，你們還是退一步想，道原是你們應有的實際呀。

——夜深讀書既倦，微聞秋聲，自念及從事文藝的諸窮友，深為悲慨。總既非文人，更幸尚有一啜飯之所，只算是托國家之福，所恨沒有廣廈萬間，有無神實際的為諸窮友隨時祝福了。

弟弟的信　司晨

弟弟是今年暑假才考入中學的，我一向就知道他在小學的時候成績很差，所以雖說勉強給他考入了中學，我很替他擔心過。當面弟弟到底還是一個小孩子啊，十三歲的年紀，差不多連自己的衣服也穿不端正的那樣小的孩子，人是頗有一點活潑的，也不算笨，只是不肯用心，其實像他這樣的小孩子，責他用心也是徒然的事啊。

平均弟弟隔一個星期，一定有一封信寄給我，那是附在母親的信裡面的。而每次，母親的信，總是那麼嚴肅的，而弟弟的，則又寫得很可笑；我是用兩種心情去接受母親的教訓，和弟弟的慰問的。

「欠資信」，一天下午當差上氣不接下氣手裏捏着一封信，跑進來跟我說，

這一下我想糟了，一定又是什麼人在和我開玩笑，否則作什麼寫信會忘了黏上郵票呢？萬萬料不到却是弟弟寫來的信。作什麼，他不附在母親的信裡寄給我呢？我把信接在手裡，付了當差的八分錢，我用着一種驚喜的心情展開了弟弟的信，弟弟是這樣寫着：

『哥哥：前次母親回來，你帶給我的一件線衫幾冊書，我都收到了，謝謝你。母親又說你那邊養着一只小花貓，怪聽話的，為什麼不叫母親一起帶給我呢？現在家裡正缺少一頭小貓呢，哥哥，我對你說，你下次回家的時候，千萬別忘記了帶牠一道來。

哥哥，弟現在的第一次月考已完了，成績不佳，英文四八，數學五十八，動物七十二，歷史五十四，地理四十八，國文七十八，體育八十二，共有四科目不及格，弟甚覺慚愧，再，近日放學後，常到操場裡去踢小球，稍有進步。弟××上。』

弟弟真太不行，但是我將怎樣回復他好呢？用哥哥的威嚴重重教訓他一頓嗎？有效力沒有呢？索性教他不必用功，常去踢小球，可以將來成一個運動員嗎？這樣恐怕也不大好。總之，弟弟的信，是使我為難的。

永遠流不完的淚　思沁

今天接到妹妹寄來的一封信。

「……母親的遺骸已於十八日掘起來，叔叔和堪輿先生看了許多風水，都沒有適合的地方來安葬，現寄放在焦祖壽墳那邊……」

當這些字句跳進我的眼睛時，心，被刺着的一般痛，淚，涔涔下滴！

母親死去五年了！只生下我兄妹二人。

她生長在封建貴族的家庭，天性聰慧，幼時跟着舅舅讀過二年書，便能夠作文寫信了；更學會裁縫刺綉的工作，尤其是刺綉做得很好，得過許多人的好評。

她嫁給我的父親沒三年，我的家庭就開始破產了。她靠着手藝來供給我讀書，和幫助家裡的用費。可是她有一副孱弱的身體，病總是摧殘她，她時常感到病的苦痛。

妹妹自小嫁去了，只有我常在她的身邊，她非常地愛我，我有什麼錯過時，她從來沒有在眾人當前大聲的罵過和打過我。常是叫我到房中，私自的詳細而和地對我的錯誤解釋，指示；并教育我以後應該怎樣。

更使我不能忘懷的，便是她帶着暗而慈藹的臉，溫柔地常對我說的話：

「兒喲！娘只有一個你，一生的希望全在你身上，你應該好好的替娘爭氣！」

啊！清淒婉的話還清楚地在我耳邊，而母親已逝去五週年了！

她的死是在異鄉與甯縣立女子學校當教務主任的時候。在那裡，她愛學生如慈母之愛赤子，而學生之愛她亦如遊子之愛慈母；但是她孱弱的身軀，怎能勝任那煩忙的事務。她死的病，就是貧弱又過勞而引發起多年的Heart Failure，時間不過一天。

那時我不在她的身前，待接到她的僵硬的屍體時，我已暈過去了！

今天接到妹妹的來信，說到母親掘起的骨骸還沒有一塊適當的土來安葬，呀！我的心真是如刀割一般楚痛喲！母親！魂如有知，你能寬恕你不孝的兒子嗎？

一封信　如雲女士

妻！

你為了對我同情，至於與我對哭。我一方面覺得感謝你對於我的好意，一方面想到哭的價值問題，哭！果然能在這種苦悶之中，減去不少的煩惱。但是哭決不能解決了我倆的前途，哭是人類弱點的表現。不過是悲從中來的時候，沒有法子可以發洩時的一種不得已之表示，決不是可以解決任何問題的。

我希望你在淚乾之後，不要忘了我們的問題，還在波瀾之中，前面有條光明的大道，在等着人們去奮鬥努力！我打算在三日內離開此地，為了免避我倆痛苦煩悶之增加，決定不來你的地方辭行。但是我要不死的話，將來總有見面的一天。若果我萬一死了，而且惡耗傳入你的耳朵，我相信你也是為我落淚想到這裡我還是死去為愈。有了一個真心為我落淚的人，我與其無生趣的活在這種惡社會中，不如死之為愈。但是到了這個時候你不要想我是死了。你就當我對於你起了變化好了，忘了我，不要為一個被惡勢力壓破的弱者而悲傷哀憐，甚而至於礙了你的身體健康與精神快樂。

我此次完全受了金錢的壓破，誰想到號為保障人權的法律在黑暗社會中一變而供了人面獸心的惡勢力殺人的工具。

我既不想人家的巨萬家財，也並非想去向仇人討飯吃，我想找點機會去洩洩我的氣憤，我沒有金錢與勢力，但我有些不怕勢力與不愛金錢的精神，我打算把我的精神拿出讓他們看看，只要叫他們曉得金錢與勢力，也並非絕對萬能。我就是因此而死，也能瞑目於九泉之下了。

妻！別的不說了，希望你不要把精神與金錢犧牲在戀與酒，雖然你在煩悶的時候，因為二者都不是你的出路。

沙當隨筆　—雲

○○○

廉吏每自詡「兩袖清風」，喜攻擊人的，以為這「清風」也不該屬於他的「兩袖」。

○○○

奸商把仇貨冒充國貨，於是向國人大喊：「國貨救國」。

○○○

一個人把人生哲學參透後，他也該自殺了！

○○○

人們在嘗甜的毒酖時，大都笑容可掬；見到苦的良藥，却往往愁眉不展起來。

◎近視眼者比盲人更糟。◎

◎戰死的人祇因為自己不肯承認一聲「弱者」。◎

○英雄和時勢互為母子。○

○天才比較庸人的成就大，可是未必比常人幸福。○

○「以力服人者，非心服也」。○

○是至少，我已使您屈服。○

收租（一）　聶世琦

雪，一片，一片，像棉花、像鵝毛、像麪粉，從天空落下來，靜悄悄，沒有聲音一層層蓋滿，山上，田裏，五層樓的屋頂，草屋的屋頂，田隴旁的樹枝、花園裡的樹枝，在這同一個的地方，城裡，鄉村，雪，一片，一片，靜悄悄從天空落下，降在地上，身上，屋上。景，全變白色，那純潔的白色！

城裡，雪和鄉村一樣，除了泗門汀的馬路，祇有淺淺的一層像霜樣的灰白色。兩旁的店裡，夥計全將手捲在袖籠裡，賊冷，有人來做生意，懶洋洋聽着進來的顛客，斷斷地牙齒打磕兒的聲音，勉強地將貨色交與了之後，將收下的錢也懶數得，一股腦望錢桶裡一丟，嗶喇一聲，響過之後，夥計的手，早插進袖籠裡了。老板在後面房裡，和老板娘莞在火盆旁，舒服地躺在籐椅上，計劃着，這雪天的過後，一年也快完了，能賺幾多？

巷子裡，石板地上，已覆一床白而厚的棉絮，那踏過的狗和人的腳跡，就像是綴上的花。這一帶有三層樓的洋房，洋房的旁邊也站了許多平屋，當然這裡住的主人，有符合他們的身份的。

洋房的主人，男的，女的，老的，小的，下雪，都快樂。冷，什麼是冷？冷在他們的身上，那末，房間的火爐火盆全將失效，他們身上的皮袍皮襖，也沒有什麼可貴了。他們從明亮的玻璃窗，望到外面，那一片，一片，白的雪飄，多快樂，多好看，雪景，雪景，夠欣賞，也許老爺會哼出幾句詩來，慣喜歡做新詩的少爺，也許要寫下幾行雪的新詩。

黃包車夫，笨重地拖着車，一步一踏拖着走，身上的棕色襖衣上，已撒滿白鹽，口裡熱氣，在眼前泛起一層霧的雰圍，手臉麻木了，然而身上却在流着汗。他們的家裡，母親，妻，孩子，無論誰，在那漏風的平房裡發抖，喊冷，對着天，愁着，忍着，望早點兒晴，晴了有太陽出來就可將身子曬暖了！

更正

十日本刊所載「她擇夫的標準」，係「像凡」君所作，誤植「伊凡」女士。茲特更正，並向伊凡女士道歉。又該稿頗有雷同之嫌，特將稿費取消。此啓。

西行日記（九）　文

汽車飛舞到西安

隴海鐵路已在繼續建設，從潼關到渭南的路基，業已築好，據說明春可以通到渭南，年終大約可以通到西安了。汽車繼續前進，大約下午二時半，車到臨潼，三時許過著名的華清池，四時到了西安的南關，該處有軍警檢查，示以護照，稍加盤問後，當即放過，汽車就開進了車站。

在潼關時，打聽西安的旅館，據說西北飯店路好，在車站上又遇見了西北飯店的招待，所以便乘了人力車，向該店而去。

從潼關到西安的道上，山嶺起伏，道途崎嶇，十分荒涼。殘秋景色，非常蕭瑟。沿途多白楊樹，亭亭直立，很是好看，想這種樹木，與此間土質相宜，如能多多種植，不但增加自然的景緻，而且對於氣候天災，都有好處。所經各地，都是土山，既無草木，亦無房屋，真是所謂「牛山濯濯」，所以陝甘一帶，木料極缺，植樹造林，實是當前的急務。西潼道上，除汽車運輸外，還有大車，騾馬，人力車，據說後面三者，運輸費用方面都比汽車便宜，最賤的要算人力車，因為沿途祇有一人的伙食零用，而且人力又是很便宜的。香烟布匹等較輕貨物，大都用人力車裝運，自潼關而西安，約二天半至三天。（本節完）

本刊明日起登載陳愼言長篇小說「留戀與犧牲」請讀者注意

時事新報

中華民國念二年十一月十七日 星期五

今日本刊一大張 本埠隨報附送不另取資

THE CHINA TIMES
LOCAL SUPPLEMENT
（本埠附刊）
館址上海山東路二二四號 電話九三二五三 平六（四線轉接各部）

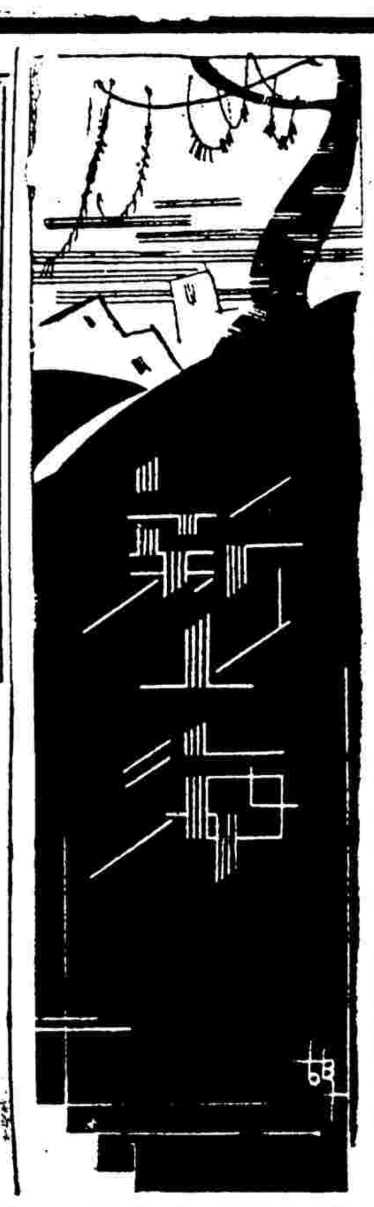

缺憾與同情

玉俊

瞎眼睛的伙伴，常常戴一付茶色或是墨色的眼鏡；一個禿頂的人，常常不喜歡除掉頭上的帽子；一個額角有斑疤的女子，常用她的鬢髮遮住她的額角；這些，都是人生上一種不可彌補的「缺憾」，然而人類給予他們的「餽禮」，除掉嘲笑，冷諷以外，還得罵一聲：那是活該！

不是麼？一個麻子和一個跛子，他們在這社會裡，取到了什麼報酬？一個摔倒在香蕉皮上的人，還不是一陣：「哄然大笑？」一個在大雨泥濘裡街道上，滑倒的人，還不是有人為他「拍手喊好？」一個破衣襤褸的伙伴，常常是會被人譏笑，冷落……，一個倒霉失意的人物，自然有人幫同踢一下「落水狗」。

自然，我們也不承認，「同情」便是處理「缺憾」的最好的辦法，但我們總相信，人類是沒有「同情」心的，所謂同情，他反面的心理，他內在的意義，便是：嘲笑，譏諷，冷落，滾！

一個銅子兒，由少爺小姐手裡，滾上癟三的手心上，那連一點點的同情心都沒有的，那內層的意義，絕對的是：討厭，滾你媽的！

一個慣於欺騙自己的人，才以他的「缺憾」，去騙去人類的「憐憫」「同情」，而一個能向上的人，他一定能設法彌補自己的缺憾，由冷落，嘲笑，譏諷的現社會裏，打出一條出路。

什麼是憐憫的同情？受人「憐憫」的人，應該想想那是在打着你臉上的巴掌，一個不需要憐憫的人，才是一個好漢！

如果，如果你並不是一個殘廢，那你得認清一條路，好好的去幹一下。

「蠟像陳列所之祕密」

（華納公司出品）（大光明戲院映）

台生評

本劇畫面全部的構圖，一張五彩的偵探劇，寫瘋狂藝人的心理，在那蠟人館裡，那每一個姿態逼肖的蠟人像上，與那男女主角出場與故事進展中畫面，本劇導演者所處理的手法，與佈劇的輪廓，除掉剪接的地方，和滑稽的穿插，不能使全劇空氣十分調和以外，整個事態的進展的緊張，與導演者所引用暗示的場面，引長到全劇最高潮的手法，都是够漂亮够簡潔的。

開始導演者，以一九二六年倫敦蠟人館，介紹了本劇主人公的出場以一場火燒，寫出了劇中主人翁對於他藝術品被燬的悲哀，同時，這悲哀，反映到一九三三年紐約蠟人館成立，與主人翁發見美麗的謝綠綺，幻想到他那倫敦被焚蠟人館的心愛的蠟美人，於是渴望着過去蠟美人恢復熾熱的心理，這主人公，在這種情態之下，被劇作者，寫成了一個瘋狂變態的藝人，他，被謝綠綺（費蕾女士飾）擊破了他包藏了七年的面具，暴露了他被火灼傷的臉與手掌以後，他說：

「孩子，你是美麗的，美麗的！」

那一種變態瘋狂藝人的心理，劇作者與導演者所處理的手法，與表演的手腕，在這「高潮」上，由掩藏了七年主人公的行藏，突然被謝綠綺暴露以後，直至謝綠綺被綁在平台上，預備製造蠟像的那一種緊張的空氣，那一種步逼一步的緊張場面，導演在畫面「織接」介紹的方法，我們把它寫下來。

㈠白布平台上仰臥的謝綠綺。㈡瘋狂藝人恐怖的顏臉。㈢電燈機關的關閉，㈣黯淡燈光下仰臥的謝綠綺。㈤溶蠟傾瀉的空管子。㈥溶蠟機圓手輪的開動。㈦沸滾的圓形的大蠟桶裡溶蠟。㈧溶蠟機表上針頭的推進，（指示溶蠟的熱度）。

於是寫謝綠綺女伴尖銳驚駭的聲音，與謝綠綺情人的闖入與惡鬥，一直到警士的搜捕，與溶蠟機上將滿傾瀉的管子，到謝綠綺被她情人，由管頭底下，移開的時候，全劇「高潮」才突然降落下來。

寫雕塑家被火灼傷，及雕塑家的行藏，劇作者把它寫作：

㈠紐約某醫院太平間裡，被火灼傷的怪人，㈡雕塑家的朋友華十地窖中怪人重復出現，㈢雕塑家坐着輪椅殘廢的樣子。

但到全劇「高潮」的時候，劇作者在一個最緊張的場景裡，暴露了劇中主角的異相，㈠先是主角拿起了輪椅背後的扶手，但，他却丟開扶手，突然站起來，㈡由謝綠綺的擊掌，現出主角被火灼傷的臉與手掌，這裡反映着一醫院裡「地窖中」的怪人的印象，重復在觀衆迴憶中出現。

演員飾女書記的費蕾，演出作風俏皮活潑，飾雕塑家的里昂亞德威，沉着有力，都算成功的。

看程硯秋演玉堂春

吾

（一）台前瑣記

碧玉簪‧橫紅牙‧笑拍‧青霜劍‧舞翠袖‧香迴‧

在都市之夜汽車像「接龍」也似的排列在四馬路廣西路的轉角，天蟾舞台的門首，斗大的電炬綴成的程硯秋 譚富英的圖牌子，照耀在門前簇擁着的蠕動的人頭上，照耀在電炬通明「老七」「老八」的包車上。

「程艷秋今朝登台哉，×家裡，儂到底定仔幾只位次，奴姊妹淘裡才要去看格。」電話裡顫動着這樣的聲音……笑語着，笑語着，大家拚命地向天蟾舞台挺進，「沒有位子了，」上上下下，全是那些黑的人影，有光亮的少年紳士，所謂的[illegible]，有[illegible]着的[illegible]，少奶奶們的秀髮，有綠色大絲巾，包裹着滴鈴滴鈴的熱水袋，有耀人眼睛的金剛鑽，有泡着龍井的茶杯，有西瓜子殼，有紅的戲單。……

在譚富英的空城計唱完以後，場面敲了一大陣鑼鼓，戲園子裡的人全都興奮了，花藍銀盾堆滿在台上，四週掛滿着屏聯，紅的，白的，黃的，綠的，有的是「珠圓玉潤」，有的是「馳譽歐亞」，台前掛着一副紅底黑字的長聯：「碧玉簪橫紅牙笑拍，青霜劍舞翠袖香迴」把硯秋的戲名嵌了進去倒頗具巧思。

（二）玉堂春出場

玉堂春是齣很流行的戲，戲情已是家喻戶曉：它寫妓女蘇三怎樣鍾情於公子王金龍，後來當王公子擺放之際，正蘇三鋃鐺入獄之時，三堂會審，王公子替他的情人極力開脫，而劉臬司則有意與之為難，經過了種種波折，始得成為眷屬。這齣劇的中心思想，雖然不脫才子佳人，但這個劇本，把主角蘇三寫得極其淒艷溫馨，很容易引起觀衆的同情，且抨擊當時官場的黑暗甚力，此外若情節貫串，結構嚴謹，在京戲中，可算是很好的，加以唱功繁重，包括搖板，板慢，原板，快板，二六，流水，須唱足一句餘鐘，這對於愛好京戲的人，是多麼一個有力量的誘惑。

硯秋歸國以後，本有改良京戲之計劃，此番以匆促到滬，故尚不克實行，昨晚玉堂春，用淡黃色的簡單佈景，頗別緻，硯秋為風靡一時的「程腔」創始者，對於唱，他是具有特異的天才的：他的嗓音，本來甜潤，唱的時候那種纖細而又悲切的音調，散漫空中，會自然地擊動每個觀客的心靈，行腔輕靈圓活，全劇裡找不到完全相似的腔調，如「玉堂春本是公子取名」的「取」字，「公子一怒離了院」的「院」字等像游絲裊空，使人捉摸不定，許多小腔，雖然細微得幾不可辨，然而仍[illegible]那麼一個細微的曲折，[illegible]下。

[illegible]夫的老到了。與劉臬司對答一段二六，字字珠璣，有斬釘截鐵之妙，下公堂的快板，唱來悲悲切切，如怨如慕，如泣如訴，直令人盪氣迴腸，不能自已。

此劇動作較少，故表情頗難，硯秋面部表情極豐富，而許多旁人所忽視的小動作，經他演來，就覺劇情如是，非這樣就沒有精彩。配角姜妙香的王公子，很幽默，張春彥的劉臬司都好，會審時的問答，張春彥的表情，也又像一般人的火氣十足，而使人疑心他們真在那裡做戲。

我敢說程硯秋演此戲是十分成功的。最後我有一點小小的意見，就是值場者闖入台上，遞茶整衣等，很能使全劇嚴肅的空氣散漫，硯秋昨晚沒有喝茶，而跪在台上的時候，却有跟包的替他整理裙子，更奇觀的是張春彥並[illegible]有多少唱功，却要把扇子遮着臉喝茶，這想必也是一種習慣，我想最好要改良一下。

程硯秋新戲荒山淚的一幕

代郵

子文君鑒：尊論甚是，當亟謀改革，尊稿因太長，已寄還，倘有千字以內作品，極歡迎。 編者

樂的能

正告白濁病家

樂的能 急慢新老白濁 性有速服德國 利尿鎮痛不停 殺菌斷根永移 否則遺患終身 請認明「樂的能」 真正 著名藥房均售

樂的能主治：淋濁腫痛 急慢新者 醫藥失效 五淋白濁
樂的能特效：利尿鎮痛 消炎退腫 殺菌淨毒 斷根不發

上海滿洲路口新中西大藥房經理

鶴立雞羣 獨霸春申

福爾宴舞廳 明日開幕

●內部佈置 ●別開生面 ●美國樂隊 ●惟我獨一
●地板光滑 ●如履冰場 ●著名舞星 ●似花如玉
●座位寬暢 ●空氣清爽 ●燈光燦爛 ●不亞皇宮

▲務請早臨 以免向隅▼

即星期六 時間下午 五時舞茶會起

地點 法界杜美路九號近霞飛路

電話 七一七二三

冬季 先施公司 大減價

特約天津東亞毛呢紡織公司 舉行國貨

抵羊牌毛絨線 手工織品展覽會 會址本公司二樓 歡迎參觀

特請外國高等學校刺繡藝術自習畢業女士廖鳳華教授織品於貢獻毛絨線新藝技：一切

買一磅送半磅（場內發售）

◀世界貿易公司經理▶

正頭
國產花羅布每尺三角二分
上等自由布 每丈一元

綢緞
仁新花電力縐 每尺四角
新出品流香縐 每尺四角半

華國各種婦女羊毛內衣八折
先施牌全毛團頭絨 每元二團 毛冷部

帽部 斯德森呢帽 特價八五折

勝德正號冲牙筷 每扎八角半
亞光電木飯碗 每只一角八分
福州五頭茶盆 每套三元
漆器部

中人連套羊毛衫 每套五元 買一送一
國貨頭號男羊毛衫 每件五元
加料男衛生衣 每件八角
毛衫部

襪部 兒童毛絨襪 四雙九角

寺裝黑獾絨女大衣領 每條十五元
正版加尺真交城羚羊灘袍 每件四十六元半
又灘馬褂 每件十八元
各口皮貨灰鼠灰背大賤賣
皮貨部

南茶
本牌各種糟醉八五折
宏濟堂阿膠 每斤二元二角四

罐頭
什景牛奶多肥糖 每磅六角
亞拉伯美味蜜棗 每磅五角
一律買一送一

先施一元商店
第一公館馬路 第二霞飛路馬斯南路東 分店新橋街東分店

聯合大贈品

四樓特闢
國貨市
本牌五磅什景餅乾 每聽九角
美術電檯燈 每支四元半

華福麥乳精
有集中之滋養力 有芬芳之口味
為最完善之補品

凡愛護身體者宜及時調補勿自暴而棄調補之法莫易於飲華福麥乳精即得美滿之効果華福麥乳精係集合精煉之麥精新生之雞蛋及鮮潔之牛乳配製而成故含有充分之滋養能力服後能補腦養血增加記憶防禦疾病增健體力且具有可香味既能滋養又極可口以此進補法簡効宏 購時請指定華福麥乳精勿受仿冒貨品之欺 各大藥房食品鋪均售

中國總經理 瑞商新瑞康洋行 上海福州路九號

華福麥乳精

20

永安公司

冬季大減價二十一天

毛衫部

美國新式絨背心
每件三元一角半

西衣部

各種新式西裝
今天八折特價

皮貨部

大賤賣　海騮皮大領　每條八元
大毛灰鼠褂　每件二十元
加尺灘皮褂　每件念二元
今日做皮大衣只收半價　每件八元

女裝
眞蠶絲長統襪　每三雙二元半
小童織花線襪　每三雙四角

襪子部

文房部

新到德國活動鉛筆數十種
空前賤賣每枝二角至八角（男女合用）

綢緞部
珍奇華麗世八寸
眞銀線挖花絲絨
每尺四元九角半

鮮花部
名菊　一元四盆
花籃盆景　一律八折

四樓
國貨廉價部
歡迎參觀
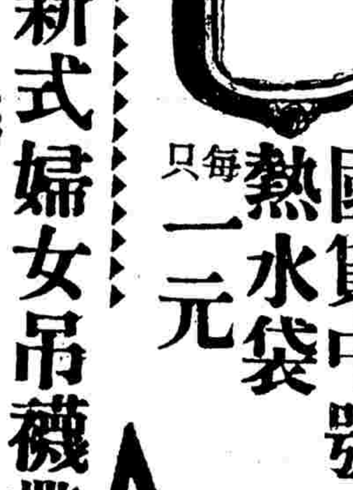
國貨中號熱水袋
每只一元

女衣部

新式婦女吊襪帶　每具四元半

雍容華貴
女庄眞皮大衣
原價一百十五元
減沽八十五元

水瓶部

德國二磅保暖熱水瓶
每只一元八角
雙輪95號硬毛牙刷
四支五角

疋頭部
國產雙縐
每尺三角半
只賣今天

五金部
大廉特廉
美國鋼精咖啡壺
每只三元零五分

美國鋼精茶壺
每只五元三角半

美國布丁盆　每只九角半
美國脫底餅盆　每只一元九角半
美國點心盆　每只一元三角
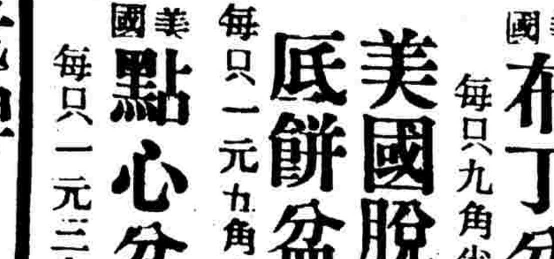
本牌方火爐
每只一十五元

化粧部
精巧絕倫
時新小粉盒
特價六折

南貨部
蜜餞無花菓
每磅七角
買一送一
金絲特大蜜棗　三斤一元

電器部
標準老牌
亞浦耳國貨電燈泡
每只一角九分

美國是必聽老牌五燈收音機
每具七十九元

糖果部
香港馬玉山五磅庄什錦餅干　每聽特價一元七角半

新開

印度
一定香
西菜社

本社開設北四川路海甯路四百另一號卽新中央影戲院對面特聘興圖斯登富有經驗廚司烹調精美衛生咖喱雞飯咖喱牛羊肉等食品並另請滬上著名廚司精飪應時歐美大菜非常適合各界官商仕女之食慾對於裝璜之富麗雅座之寬暢西崽之慇懃無不使惠顧諸君之滿意如蒙光臨備極歡迎　電話四三七二七號

中醫劉民叔診所

現移南京路虹廟隔壁保安坊內照常應診

新訂優待診例〇凡學生佩帶學校校徽及工友佩帶工廠廠徽或持有商店字號之名片者得由午前七時至午後四時一律祇收半費大洋六角以示優待

A.B.C.

是否便宜？
敬請參觀比較！

冬季大減價

內衣襯衫八五折●西裝對折至七折

上海南京路中國內衣公司

每日一誌

女青年會發起兒童國貨裝比賽

五歲至十歲之男女童　限下月五日以前報告

上海女青年會、爲導上海民衆認識國貨、樂於服用起見、爰特於十二月十四、十五、十六日、舉行國貨展覽會、於圓明園路本會所、現正積極籌備、開屆特欲發起兒童國貨服裝比賽、藉以養成兒童國貨心理、及指導爲父母者、如何使用國貨爲兒童製備服裝、蓋兒童爲未來國家之主人翁、關係國家前途殊大也、凡與賽兒童服裝材料完全採用國貨、式樣不論、服裝標準、注重美觀、樸素、稱當、衛生、整潔等、參加兒童、不分男女、年齡十歲以下、五歲以上、日期十二月十四日、星期四下午三時至五時、聞該會備有獎品四種、分給第一名第二名男女各二種、「獎品男爲脚踏車、滑冰鞋、女爲洋囡囡、房屋、及洋囡囡」凡欲參加兒童、在十二月五日以前、至圓明園路八號內該會所、預爲報名云、

海京伯馬戲團演義務戲助賑

海京伯馬戲團、已允於下星期二（念一日）演義務戲、助賑黃河水災、是日夜戲所售券資、壹行捐贈黃河水災救濟委員會、按此次黃水大發、身當其境、財產蕩然、無家可歸者、不知凡幾、黃河水災救濟會、惟勉極其力、救護災黎、惟救濟必須巨款、該委員會委員因與海京伯馬戲團總理相商、該團樂善好施、素著仁聲、當卽樂予贊助、星期二日戲、仍於下午五時半開始、夜戲則於九時一刻啓幕、每次表演二十大幕、與平日無異云、

社會局取締欺騙廣告

市社會局查得本市時有一種奸人、假借洋行名義、以極低廉之定價、得賭多數社會需要之貨物、如劣貨自來水筆、業經取締在案、最近復有一元贈珠鑽寶戒、及贈送羊毛絨線衫、一元可購數件等語、經派員查得該項廣告、均係奸人憑藉廣告、假此斂錢、正在查禁間、並先後接據市民函請從嚴查禁前來、核與本市取締違禁廣告第二條第四項、「一誘惑欺騙希圖詐取財物者」之規定相符、業經函咨各報[illegible]、希望內地民衆、加以[illegible]、勿爲所愚云、

法治勵行社籌備上海分社

推張廷珍律師進行　通信處維城事務所

中國法治勵行社、以實現全民法治爲宗旨、業奉中央黨部許可、並於十二日在首都開會選舉理事監事、到者約三百人、計當選者、爲艾善滄張廷珍陳海超等二十餘人、大多爲政法界知名之士、選出後卽推本埠張廷珍律師、籌備上海市分社、聞暫以愛多亞路三十九號維城法律事務所爲通信處云、

中國耶教會全國總會改進

推張之江任主席　十九日開歡迎會

中國耶穌教自立會、自淸光緒廿六年、由長老會牧師兪國楨氏、發起迄今、會友達二萬餘人、分支會三百餘所、遍二十行省、及海外南洋華僑所在地、實爲完全中國人自理自養自傳之本色教會、惟因人才不得集中、經濟愈形支絀、以致未有顯著之成績、誠爲憾事、該會發起人謝永欽君等、有鑒於斯、特於本屆全國代表大會、提出根本改造徹底整頓之方案、以期收事半功倍之效、所有議案、達六十餘件、均經通過、分別次第進行、並選舉全國各分支會代表郭文瀾、陳金鏞、温秉民、范任等三十三人、任執行委員會委員、並公推張之江謝永欽何學誠林淵川宋哲夫邵長庚陳品潔七人、爲常務委員、並張之江督辦任主席、並分別負責敎會務、特設敎務部、與會務部、並推林鴻斌牧師任敎務部長、柴連復牧師任會務部長、王鴻任總幹事、朱保羅任經濟委員、謝永欽等任財產保管委員會委員、想該會今後敎會務之發達必可預卜、茲悉該會已定本月十九日下午二時在翔殷路永志堂開歡迎張主席大會、並召集第一次常務委員會云、

粵僑醫學研究會

昨日晚六時開三次會議

上海市粵僑醫學研究會、乃由旅滬著名粵籍醫師所組織、已於上月開成立大會、並選出會長副會長、書記、司庫等職員、茲聞該會爲進行研究工作、集思廣益起見、已於昨日（十五）晚六時、假南京路新雅酒樓、舉行第三次會員聚餐大會、到有黃雯、陳達明、王藹煩、吳江冷、葉經甫、吳天放、鄺明堃、毛克倫等、盛極一時、查該會以聯絡同鄉醫界感情、增進醫師道德、交換醫學常識、提倡慈善事業、保障會員正當利益爲宗旨、凡新會員欲加入該會者、可向靶子路一一九號陳達明醫師、或法租界東蒲石路三三號吳江冷接洽、

邵李婚禮堂會節目

天一影片公司主人邵醉翁君令妹蟾影女士、於本月十八日、與李一鶴君、在新新酒樓結婚、由前交通部長葉恭綽氏證婚、聞是日上午十時起、至下午二時、爲各項游藝、二時至三時行婚禮、三時至晚十二時爲平劇、有王曉籟君洪雁賓君之「辰州放猖」、袁履登之「開山府」、胡姍小姐之「寶身投軍」、袁美雲小姐之「六月雪」、王元龍君謝文元君之「白馬坡」、王次龍君張振鐸君之「李計城」、李元龍君湯傑君之「連環套」、張文綺小姐之「霸王別姬」、樊小姐之「[illegible]部關」等、聞陳玉梅、黎明暉、袁景琳、徐琴芳諸女士、亦將加入表演云、

出版界

蘇俄的生活出版

「蘇俄的生活」一書、原名紅色的麪包、描寫蘇俄革命後實施五年計劃時、從美國回到蘇俄集團農場之情形、作者在蘇俄實施革命後之故鄉、把所見和聽到之實際生活、描寫出來、是一本有價值之蘇俄實際生活素描集、該書係上海甯波路四十七號長城書局出版、實價五角、郵費一角一分、國內外各大書局均有代售云、

市聲

中央國貨大市場

本年度爲國貨事業、經各界熱烈提倡後、頗有中興氣象、茲本埠各著名國貨廠商、組織一中央國貨大市場、現正積極籌備中、已加入者有綢緞、化粧品、搪磁、肥皂等業數十家、地點覓定南京路日升樓寶成銀樓舊址、規模宏大、交通利便、將爲市民採購國貨之最佳市場、大約開幕之期、已不在遠、聞主持者均係富有經驗之士云、

摩登火爐大傾銷

本埠白克路五五〇號亞美公司、總經理之中國牌摩登火爐、式樣新穎、省煤耐用、淸潔美觀、與市上所售者迥異、近來定購者甚爲踴躍、而首都黨政機關、已向該公司訂定百餘只、亞美公司電話爲三三五七九號、

上海國貨公司訊

本埠南京路虹廟對面上海國貨公司、自實行擴充計劃後、卽規定一每月營業總計之標準數、而以每月營業總計達到標準數數一倍、爲六個月完成計劃之目的、茲因第三月營業、益增發達、經該公司主持人陸祺生與設計主任任矜蘋會同決定、倘完成計劃之營業目的、能於本月實行、則務定明年一月一日實行之第二計劃、將提前實行、茲悉該公司截至本月十五日爲止之半月營業、總計已超越今月營業標準數百分之十三四八强、則本月之必能實行完成計劃之營業目的、已屬毫無疑義、昨經陸任二君決定、將第二計劃提前於本年實行、以增國貨年之聲色云、

中西藥房籌設西支

四馬路中西大藥房、創立迄今、已四十七年、全國分號、遂二百餘家、經理處所、更僕難數、近爲便利本埠南市顧客需購該藥房補品藥品化粧香品及配方起見、除將南市小東門分店擴大外、並在西門方斜路、設立西門分店、業已着手籌備、動工自造三層高大洋房、內部布置、亦請設計家担任繪圖製造、將來職員、概用女子、以示提倡女子職業之意、至該藥房四十七週紀念、祇有五日、犧牲貨品、繼續出售云、

保安門鏡公司新訊

保安門鏡公司、昨日開幕、該公司發行之新發明保安門鏡、同日開始發售、各界前往參觀、絡繹不絕、各界聞人均極讚美、保安處處長楊嘯天君、偕同秘書王之南君、親蒞參觀、由該公司經理桑玉堂君招待、而讀保安門鏡確是國貨之光、對市政治安裨益不淺、各區住戶、由電話詢問情由者、應接不暇、聞各大公司及各大五金店、均有大批售出云、

氣象報告

徐家匯天文台昨日下午四時三十分氣象預告云、天晴而寒、多雲、山東、此間一帶及中國海上有强烈之西北風及東北風、長江上游及中游、天寒、多雲、有局部霧或雨、東北風及東南風、颶風中心地位、下午二時、約在北緯三十四度、東經一百四十六度之六十英里內、風勁不詳、昨日溫度、最高五十八度又一、最低四十度又八、去年同日、最高五十三度又八、最低三十度又九、

來函

逕啓者、本月十六日貴報刊載「敝局承辦美貨棉麥運輸事宜、與福來洋行簽訂租輪合同」新聞一節、查敝局並無與福來洋行簽訂此項合同之事實、卽希更正是荷、此致時事新報編輯部、招商局總經理處啓、十一、十六、

麗華公司特別大減價

●首創薄利多銷主義
●實行高貨賤賣宗旨

分類廣告

啓事

江蘇上海第一特區地方法院公告第一一四一九號

爲公告事據陳衡之具狀聲請發給執管遺產證書略稱聲請人之父陳壽先於民國二十一年五月二十五日去世所遺下通和洋行掛號之坐落山海關路仁源里第二八三號二八四號二八五號房屋計二樓二底兩幢一樓一底一幢道契第一一〇六七號工部局號碼第九六四號計地四分六厘八毫向係故父陳壽先及叔父陳志超所共有現作故父既逝世所有此項共有之遺產應歸聲請人合法繼承對於上開房屋及基地聲請人有二分之一所有權爲此狀請發給執管遺產證書等情前來據此合行公告登報週知如有對於此項聲請持異議者限自登報之日起至停止登報後二十日內來院聲明若逾期無人聲明異議本院卽准發給執管遺產證書特此公告

中華民國二十二年十一月九日　律師鄭文楷錄

江蘇第一特區法院公告

爲公告事據李琳娣之法定代理人李郁氏具狀聲請發給執管遺產證書略稱李德甫卽琳娣生父於本年一月間逝世其所遺財產業經各繼承人遺照遺囑訂立協議分析據由遺囑執行人分別交付琳娣所得部份內有匯豐銀行活期存款存銀簿二本（一）銀戶計現存銀一萬四千另十七兩八錢九分（二）洋戶計現存洋一千〇二十六元九角六分須憑德甫公親簿所簽支票領取又匯豐銀行儲蓄部存銀簿一本計現存洋八百另三元一角二分須由德甫公持存銀據而領茲既由琳娣繼承爲此聲請發給執管遺產證書等情前來據此合行公告登報通知如有對於此項聲請持異議者限自登報之日起至停止登報後二十日內來院聲明若逾期無人聲明異議本院卽准發給執管遺產證書特此公告

中華民國二十二年十一月十一日

康南矯啓事

鄙人因經營他業所有原任和興公司協理一職勢難兼顧已商準辭職自卽日起脫離公司一切營業鄙人無涉特此登報聲明　三馬路同安里十五號

飲食

雪園　西餐館　精美　價廉

靜安寺路跑馬廳對面華安大廈首下層

徵求

郵票

本處收買中國各種紀念郵票已用未用者皆可願售者新舊明種類價格投函本報第七二號信箱轉逕以便函約面洽

徵求遊歷女件

茲有某公抱環遊全球之願因旅途寂寞擬在出國之前徵求一精通中英文字諳習外交禮節之女子爲遊件不論文君新寡情場失意或厭倦風塵之獨身少婦而無家累者均可應徵唯須將詳細履歷及通信處投函本報第十五號信箱合則約期面晤否則原函奉還互守祕密

遺失

遺失會單

萬國儲蓄會第五二八四六號戶名徐忠銘會單業已遺失除向該會掛失外特再登報聲明作廢　徐忠銘啓

召頂

廉價召頂

交通便利地點幽靜洋房一所在法租界甘世東路甘邨二十九號電燈電話電鈴冷熱水管熱水汀汽車間俱全油漆一新租價低廉本主人出門在卽願以最廉價格出頂卜居者幸留意焉　本宅電話七五五〇二

召頂租

東蒲石路七四號（白爾部路口）一住宅內有房間六間並有一切設備租金頂費甚廉有意者請向本宅接洽面談

廉價召頂

朝南三層小洋房坐落新閘路麥特赫司脫路口房租每月祇四十四兩油漆全新電燈電話及包車間等廉價召頂請打電話三〇九九〇接洽可也

召租

廉價召租

茲有坐落新閘路大通路口西斯文里二百念六號門牌一件房廉價出租計前後樓各一間三樓亭子間一間每月租金共十六元又二樓亭子間一間每月租金六元自來水電燈一應俱全欲租者請向望平街特事新聞報館海林君接洽

上海別墅　新式三層洋房召租

地點：法租界環龍路法國公園對面馬路清潔鬧中取靜
交通：二四七十路電車華龍路站頭下車近在咫尺
構造：開間寬暢高大特別堅固
裝璜：屋內房間用美麗花紙裱糊門窗地板爐頭油漆全新
設備：衞壁火爐白磁浴缸面盆抽水馬桶及鐵管子電燈電鈴暗線弄內並行武裝巡捕日夜保護
租金：特別低廉不收小租餘屋無多如欲租者可向管門巡捕領看
接洽：英租界河南路四九五號恒利大樓二百〇一號電話九五一三七號慶運地產事務所

寫字間分租

現有寬大寫字間一間分租電燈電話茶水一應俱全租價便宜　代洽處河南路四九五號恒利大樓二〇一號慶運地產事務所　電話九五一三七號

醫藥

益壽醫生　非敢妄談　實有至理　兼治

凡久經中西醫藥針灸未見效之吐血盛勞沉重肺病女子孕疾男子遺精神經衰弱或未究病原者請每日一至二鐘至車站路吉祥里二十二號與謝姓接洽

院長　石霜湖醫師　美容術專門　留日醫學士

現代科學美容醫院

專醫　雀斑　脫髮　面皰　縐紋　粉刺　痲子　瘡疤　禿頂　單眼皮　面皮粗黑　改瘦爲胖　改胖爲瘦

南京路虹廟隔壁女子銀行二樓　電話九一三〇九

教育

華德模跳舞學校招生

最新式各種交際舞藝由跳舞專家各別教授無分年齡不論才具不費時不費力保證成功　法租界霞飛路第一二七二號善鐘路口

營業

結婚禮服出租　男女

天福洋服公司　另備詳函索卽寄　北四川路老靶子路西一六一號　電話四三四三八

結婚禮服出租　男女

亨利洋服公司　靜安寺路三六號大光明影戲院西首　電話34733號　四川路一九二號中國青年會對面　電話17909號

賀年片　浪漫圖

推銷彩清晰姿勢活潑歡迎欲索請速免抱向隅　新出一九三四年式科學發明星登香艷賀年片茲爲推廣傾銷起見發行無敵大犧牲每組兼代印紙收手續費洋五角加贈最新出品浪漫奇女子百美圖一集多購類見所未見百看不厭人人歡函索寄費加一郵票通用▲

上海三馬路協隆坊三十六號　震寰賀片公司啓

上海郵政管理局封發郵件時刻表

各項郵件須照下列時刻提前交寄

寄往處所	舟車名目	日期	平常信件封發時刻
長江各埠	火車輪船	每日	廿一點
北洋各埠（除左列各埠）	火車	每日	廿二點
威海衞烟台	順天公司	十八日	八點
南滿鐵路區域及關東租借地（經由大連）東三省及熱河	公司	十七日	七點十五
南洋各埠	不通		
鄞縣（寧波）	輪船	每日（除星期日）	十六點卅五
永嘉（溫州）	嘉禾	十八日	廿一點
閩侯（福州）	萬象	二十日	十二點
思明（廈門）香港廣東	四川	十八日	廿二點
汕頭香港廣東	源生	十八日	十二點
香港廣東以外各埠（郵件）	公司	十八日	十三點卅
小呂宋澳洲及紐絲倫	公司	二十日	廿一點
香港南洋羣島蘇彝士及歐洲	公司	十八日	廿三點卅
日本美洲坎拿大及歐洲	公司	十九日	廿一點
日本檀香山美洲及歐洲	公司	十九日	廿一點
德國及亨堡轉	公司	十八日	廿點
日本高麗各埠	公司	二十日	七點十五
蘇俄（亞洲部份）經由海參威			
航空郵件　滬平線（東海青島天津北平等埠）	中國航空公司	每星期二四六	五點卅分
滬蓉線（南京懷寧九江漢口沙市宜昌萬縣巴縣成都等埠）	同上	每日（除星期一）	六點卅分
滬粵線（永嘉閩侯思明汕頭廣州等埠）	同上	每星期一四	廿三點
西北線（洛陽長安皋蘭酒泉哈密迪化等埠）	歐亞航空公司	每星期一	廿二點

國內外掛號郵件提前三十分（二小時）封袋

舊式燃料有火焰

上海電力公司　總辦事處　南京路九十五號　電話一一〇一〇

止帶仙丹　白帶　著名靈藥

婦女無論赤白帶下久必腰酸腿軟百病叢生子宮虛冷受孕艱難此丹固元神補氣血寒衆願老幼咸宜服之健脾止帶面色轉潤容光見效萬試萬靈久已馳名海內無效包退包換近來假冒甚多購者須請認明商標每盒一元角（五盒五元）雙料加倍（試服小盒五角）上海貴州路寧波路口●同仁醫藥所總發行　製藥所海寧路錫金公所東首電話四三四七八

衞生所化驗●農商部獎給　發行最早　信用最著　特效良藥

痔　立刻止痛　一服斷根　萬試萬靈

本所痔科專家朱葆祚醫士祕製之（化痔神丸）及（痔瘡斷根散）專治男女內外惡痔無論新久劇痛奇癢腫脹生管成漏脫肛紅腫倘風滲確保立刻止痛消滅無形一服斷根永不復發本所首創發行已逾念載治愈無數日必收把握之效有口皆碑非虛言欺世者可比近來影射甚多請注意●丸散每盒各售一元二角五盒五元雙料加倍

上海貴州路寧波路口同仁醫藥所總發行　製藥所●海寧路錫金公所東首電話四三四七八

衞生試驗所化驗●農商部給獎狀褒獎●

心胃氣痛　一瓶斷根

痛順氣並治肚腹痞塊反胃噯酸噎嗝腹痛等症無不立刻見效馬上止痛百試百驗發近來影戲甚多請留意●每瓶一元二角雙料加倍●試服每盒五角●外埠函購寄費加一郵票通用　上海貴州路寧波路口●同仁醫藥所總發行●製藥所海寧路錫金公所東潤安坊電話四三四七八

此丸藥性溫和男婦咸宜專治九種心胃氣痛新老各症久年老病百藥無效者保於半分鐘內止痛一瓶斷根永不復發

開灤售品處廣告

本處家用塊煤自九月念七日起送到客家每公噸售洋十六元正家用屑煤送到客家每公噸售洋十一元六角正以租界爲限此外路遠者酌加車資如荷賜顧請至下列各處接洽爲荷

開灤礦務局　外灘十二號　電話一一〇七〇
開灤售品處　四川路三十三號　電話一九二五三
日暉港開灤煤棧　日暉港電話（南市）二三五七〇

已涼天氣未寒時……萬人爭看……海京伯大馬戲

幕內溫和光臨請早　二十幕新節目　一次演完不停
獅口伸頭令人吃驚　空中懸宕令人大笑
（地址）靜安寺路大華飯店舊址（由戈登路進）
每日二次下午五時半九時一刻　星期加演一次下午二時半
（價目）六角起至五元在馬戲場口買票或南京路謀得利洋行預購
（獸苑）每日上午十時至下午六時開放上午十一時（星期一除外）猛獸五十餐食全牛不看可惜

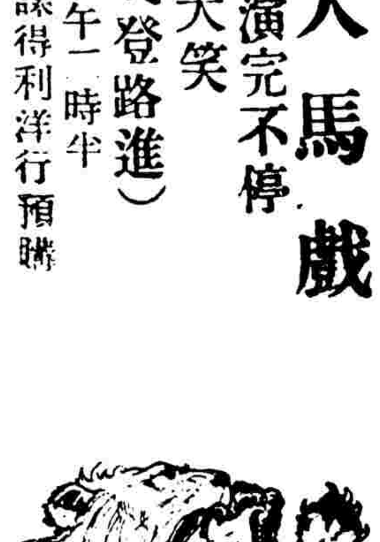

中南牌香煙

煙味好　價錢巧

中國中南烟公司出品

球王牌香煙

名馳寰球　煙中大王

球王牌香煙爲本公司以歷年製煙經驗參用最新科學方法精究而成烟絲黃嫩氣味醇和品質高尚裝璜優美自問世以來深得社會歡迎誠爲香烟中突起異軍際斯國難方殷願吾同胞吸此上等國貨香烟提倡體育共同奮鬥躋家於富強也

每包售銅元拾一枚

齊心提倡國貨　努力發揚體育

中國中和煙公司出品

地址塘山路四十號
電話五〇九二一號

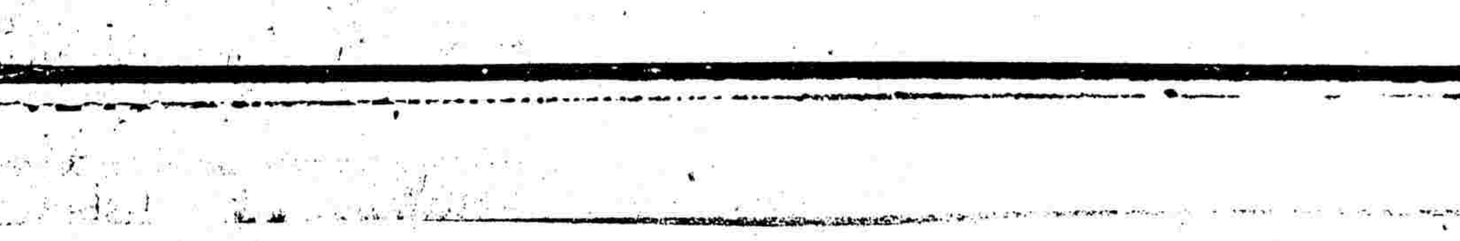

百老滙大戲院

二時　四時一刻　七時　九時一刻　今天小洋二角　四角　兒童半票

驚！險！怪！異！唯一巨片

洪荒歷險記

野人裸體　惡獸殺人　奇風怪俗　珍禽異獸　大洋大洋

中央大戲院

六馬路西雲南路口　電話九二七八〇號

時間　三時　五時半　九時一刻　價目　樓下三角　樓上四角　包廂六角　一律大洋

暨南影片公司最近出品神話掌故藝術作品

西方夜譚

讀過天方夜譚名著不可不看此片

新光大戲院

寧波路（即南京路新新公司後面）　電話九四五九〇號

今天開映

（時間）下午三時　五時半　九時一刻　（價目）五角　七角　一元　日夜一律

祇有今明兩天欲看從速

葉一聲導演

王春元（主演）錢似鶯

愛拉廷

（即名著天方夜譚之神燈記）

每日上午十時預售樓上下各票

大光明大戲院

靜安寺路跑馬廳畔　電話三二二三三號

今天開映（日）二時半　五時半　（夜）九時一刻

里昂亞德威及費蕾

兩大明星合演不朽傑作

華納公司無敵大貢獻！

全部五彩偵探奇情鉅片

情節新奇突兀，極度神祕，當使觀者心弦緊張，舌撟不下！

女人豐美的肉體竟是他的目的物！

奉電檢會兒童不招待

蠟像陳列所之秘密

黃金大戲院

法租界八仙橋　電話八五〇八五

亨利　登台表演　更換新節目

同時開映派拉蒙鉅片

戰地情天

三時一刻　七時一刻　九時一刻　小洋一角二角三角四角五角一元

榮金大戲院

法租界康悌路口　電話八五〇九六

猺山艷史

猺民的：單純生活天真性情的熱烈
戀愛的命嫁娶猺女裸浴全部鏡入

北京大戲院

北京路貴州路口　電話九四一一〇

今天日夜開映：日戲二時半　五時半　夜戲九時一刻

綺膩溫馨詳奇趣歌唱對白國產鉅片

粵劇泰斗薛覺先　南國名媛唐雪卿　第一次開口傑作

白金龍

全部粵語有國語對白說明雖不懂粵語者亦能明瞭

價目大洋三角五角七角日夜一律

夏令配克

隨時入座　均可全看

靜安寺路卡德路口　電話號碼三一九八五號

（全滬第一高尚價廉專映佳片之電影院）

每日三時五時七時九時一刻　連映四次

（派拉蒙影片公司超特巨製）

極姆斯鄧●葛羅絲達

神秘美人

（座價）四角●八角●七時半後六角●一元　兒童減半

巴黎大戲院

霞飛路華龍路西首　電話八三一一〇號

今天日夜開映四場　（日）三時　五時　七時半　（夜）九時半

價目（日）四角五角八角　（夜）四角六角八角

冰天雪地中的戀火

驚險刺激不可名狀

冰雪緣

AVALANCHE

像冰雪一般的純潔情愛締結了人間世美滿良緣
美麗的背境偉大的場面驚險的演出細膩的表演

國泰大戲院

霞飛路邁而西愛路　電話七五七一二號

今天開映　日　三時　五時半　夜　九時一刻

風流滑稽明星李屈山得意傑作

滑稽諷世的奇情鉅片

夢裏乾坤

Lee Tracy in『Turn Back The Clock』

求愛有新法投機發橫財人生至此得其所哉

浙江大戲院

浙江路四馬路　電話九八七九三

時間　三時一刻　五時一刻　七時一刻　九時一刻　價目　大洋二角　四角　六角

今日為本院非常之大貢獻

紐約歌舞團初次來申之藏聘　全班妙齡少女登台表演

萬花舞

清歌妙舞　妙不可言　極盡浪漫　悅目銷魂

（同時開映）盧別林主演　（一）舟伴　（二）肉癢　（三）保險箱

光華大戲院

愛多亞路成都路口　電話三三五三〇

聯華鉅片　黎莉莉　阮玲玉　袁叢美　主演

小玩意

今天開映

（時間）三時　五時半　九時一刻　（價目）大洋二角三角五角　日夜一律

新世界

門票每位大洋一角

特別連環大贈品

購門票一張隨票附送球王牌香烟一包

包內多附有贈品券數

三星熱水瓶廠出品　憑券掉換

華南化學工業社出品　二磅熱水瓶

華歐糖菓公司出品　名貴化裝品　精美糖菓

金星公司出品　調味粉

鑑臣洋行經理月光潤膚霜皮鞋牌皮鞋油擦銅油液香粉橡皮熱水袋沖牙香烟嘴牙刷

暗中加贈人人可得既可遊玩又得贈品一舉數得機會難逢

中央運動場

回力球

今晚八時起賽

1	2	3	4	5	6
湯茂史	沙薩門地	馬可拿	裘立陀	爾司科	杜拉廸
亞爾培地	依思高	拉飛爾	歐蘭加	普登巧	后蘭多

先施樂園

門票買一送一

本園於即日起舉行展覽

菊花大會

特設菊花攝影社

際此菊花盛開，文人雅士正宜及時行樂。本園搜集名菊數百種，任客參觀，美術花房，分門別類，身臨其境，芬芳撲鼻，與秋景平分，另派本公司照相部攝影師代客留影。

四寸收洋二角七張　六寸收洋一元二張　隔日取件定期不悞

日夜影戲場日夜開映　國產哀情巨片　新玉堂春　社會香艷名片　離婚律師　片已檢查准許可給證演

安樂場大京班男女合演　新排大宋歷史　特別機關佈景　文武傑作好戲　狸貓　念九本　三十本　准于今夜初次公演

永安天韻樓

菊花展覽大會

持螯賞菊，固人生第一樂事。際斯秋高氣爽之日，吾人正宜及時行樂。本樓爰將所植名種菊花數百本，陳列展覽，五光十色，麗藻繽紛，願高士名媛，早降玉趾，共襄盛舉。

廣告與法律

登（聲明）（啟事）等廣告者注意

聲明　如推盤　受盤　加記　併股等事　啟事　如退伙　遺失　招領等類　此項廣告爲將來法律之根據　本報廣告早蒙官廳批准有法律上之效力　爲人事起見特闢「人事小廣告」專欄　每行高二十字　每天每行僅收大洋二角　分爲聲明　啟事及遺失　徵求　尋人　尋物　出售等類　收費低廉　地位優越　又可取得法律上之效力　誠最便利最經濟之刊登廣告也

上海大戲院

北四川路虬江路口　電話四一二二七號

今天開映四場　三時　五時一刻　七時一刻　九時一刻　價目　大洋三角　五角　八角　日夜一律

暨南公司全體演員合演

充滿阿拉伯色彩的藝術鉅片

西方夜譚

佈景偉大表情香艷故事誕奇

融光大戲院

虹口海寧路乍浦路　電話四二三〇

今天開映　三時　五時　七時　九時一刻　價目　二角　三角　五角　八角　一律

趣諧哀感艷情名貴鉅片

曼琳黛絲維榮譽作

心上人

Peg O' My Heart

既使你開顏歡笑　亦使你熱淚迸流

炳記三星舞台

牛莊路七〇四號　電話九一〇五八號

今夜初次開演新戲六時半起

廿二本彭公案

十丈大蟒●滿台眞雨

南京大戲院

愛多亞路　電話二八四二

今天日夜開映（日戲）二時半　五時半　（夜戲）九時一刻

南錫勃郎●哈雷惠爾門合演大傑作

野茶花

『The Maid of the Mountains』

仗義不忘情，愛不棄罪，劫富兼濟貧，美人熱吻。

天蟾舞台

地址四馬路雲南路　電話九二六九七　九二五

郎程 程硯秋 艷秋　今夜准演　鴛鴦塚

譚富英　今夜准演　捉放曹

今夜戲目　王富英　大四杰村　陳永峯　程龍漢　劉富臣　王富英（黃鶴樓）　譚富英（捉放曹）　程硯秋　鴛鴦塚

華德大戲院

中虹口東熙華德路　電話五二六七八號

今天開映　三時　五時　七時一刻　九時一刻　座價　小洋二角三角四角　女界買票送贈一

百觀不厭的武俠鉅片

神鏢八俠

內幕極度神祕演出萬分危險

榮記共舞臺

愛多亞路大世界東首　電話八四八〇八　八四七〇八

今夜戲目

五本狸貓換太子

卡爾登影戲院

靜安寺路派克路口　電話三五五五三號

今天日夜開映（日）三時　五時半　（夜）九時一刻

埃第康泰不朽傑作

富麗新穎歌舞鉅片

萬花獻媚

『Eddie Cantor in The Kid From Spain』

美的裸的人體專集　熱極艷極歌舞奇觀